

ANEXO III

Especificaciones Técnicas Ambientales y Sociales (ETAS)

CLAUSULA AMBIENTAL GENERAL

El Contratista deberá dar cumplimiento a la normativa legal vigente a nivel Nacional, Provincial y local que sea de aplicación en los ámbitos de las obras a ejecutar en todas sus actividades y los eventos que puedan ocurrir. Cumplirá con las normativas Ambientales, Sociales, Laborales, de Riesgo del Trabajo y Seguridad e Higiene Laboral, y con toda aquella legislación que corresponda aplicar, vigente a la fecha de la adjudicación, se encuentre o no indicada en las Especificaciones Técnicas del presente Pliego de Licitación. Los requerimientos de los Organismos de Crédito en materia Ambiental, deberán ser considerados como requisitos de cumplimiento obligatorio por parte del Contratista en los ajustes de los diseños y de la planificación para la ejecución de la Obra, que comprende las etapas de construcción, puesta en marcha, pruebas de recepción e instrucciones para la operación y el mantenimiento.

El Contratista elaborará y presentará a la Inspección para su aprobación un Plan de Manejo Ambiental y Social (PMAS). En la Oferta deberá incluir en el Costo Total de la Obra todos los costos para la realización e implementación del mismo.

Previo a la ejecución de cualquier actividad de montaje, el Contratista deberá haber obtenido la aprobación de la Inspección del citado Plan.

El Contratista deberá mantener indemne al Comitente frente a cualquier reclamo judicial o extrajudicial por incumplimiento de la reglamentación ambiental en las tareas a su cargo, y prestará toda colaboración en caso de ser requerida ante eventuales reclamos.

Las demandas y/o reclamos de orden administrativo y/o judicial originadas en daño ambiental en ocasión de la ejecución de este Contrato, serán de exclusiva responsabilidad y asumidas por el Contratista.

Con el fin de prevenir todo daño al público originado en las obras, tareas y/o actividades objeto de este Contrato, el Contratista se obliga a mantener una vigilancia preventiva sobre las instalaciones y movimientos de vehículos, maquinaria y personal que pudieran interferir con la seguridad pública y bienes de terceros, siendo de su exclusiva responsabilidad todo reclamo por daños en el fuero Civil y Penal.

Durante la etapa de obra, el Contratista deberá cumplir con las observaciones, requerimientos o sanciones realizadas por las Autoridades y Organismos de Control, Nacionales, Provinciales y/o Municipales, asumiendo por cuenta propia los costos, impuestos, derechos y/o multas por cualquier concepto. Asimismo, dará observancia a los requerimientos del BID, considerados en los documentos ambientales y sociales del

préstamo. El Comitente no aceptará realizar pagos adicionales ni ampliación de los plazos de entrega de la Obra por incumplimiento de los puntos anteriormente mencionados.

Presentación de la Oferta

Los oferentes en las licitaciones de obras deberán considerar las especificaciones incluidas en el presente Pliego, tanto para la propuesta técnica como la económica. En la Oferta deberá incluir, en el Costo Total de la Obra, todos los costos para la realización e implementación del PMAS.

Los oferentes deberán incluir en su propuesta económica la contratación de un Responsable Ambiental y Social de obra (RAS), quien implementará y verificará el cumplimiento del PMAS y deberá entregar informes con los resultados de la situación ambiental de la obra en forma periódica al Inspector Ambiental y Social de Obra (IASO).

Deberá incluir en su propuesta el organigrama de funciones detallando el Personal Profesional y Técnico que se desempeñará en la obra para dar cumplimiento a las exigencias ambientales y sociales, acompañando los respectivos Currículum Vitae.

Responsabilidades Ambientales

➤ Inspección Ambiental y Social de Obra (IASO)

La UPEFE realizará la Inspección Ambiental y Social de obra (IASO).

El Inspector Ambiental y Social de Obras (IASO) actuará mancomunadamente con la Inspección de Obra, y tendrá la responsabilidad de velar por el cumplimiento de las cláusulas ambientales por parte del Contratista. Las responsabilidades del IASO serán: (i) seguir y monitorear el proyecto en su etapa de ejecución según lo establecido en el PMAS, (ii) elaborar los informes mensuales ambientales y sociales y remitirlos a la Inspección de Obra (las observaciones que se realicen se confeccionarán mediante actas administrativas las cuales serán canalizadas a través de la Inspección de Obra, que deberá incluirlas en las órdenes de servicio que habitualmente realiza, llegando de esta manera a conocimiento de la Contratista) y al Área Ambiental y Social (AAS) (iii) realizar inspecciones periódicas según el cronograma definido a fin de controlar el cumplimiento de lo establecido en el PMAS, (iv) informar de manera inmediata a la Inspección de Obra, al organismo provincial correspondiente y al Contratante, sobre los hallazgos de interés y contingencias ambientales relevantes, (v) informar a la Inspección de Obra, al Contratante y al organismo municipal y/o provincial correspondiente, sobre quejas y reclamos relevantes provenientes de los beneficiarios o la comunidad.

El IASO velará por el cumplimiento de la normativa ambiental aplicable, otros requisitos ambientales y cualquier otra medida no prevista que él o que la autoridad de aplicación indique. El IASO y la Inspección de Obra podrá realizar visitas de supervisión a la obra en cualquier momento y el Contratista deberá recibirlo y proveer la información y documentación que solicite. El interlocutor del IASO por parte de la Contratista será su Responsable Ambiental.

La Inspección de Obra estará facultada para verificar el cumplimiento de las obligaciones derivadas del compromiso contractual y para solicitar al Contratista mediante orden de servicio, las adecuaciones y modificaciones que resulten pertinentes.

Previamente a la autorización de ejecución de la obra, el IASO verificará que la Contratista cuenta con los permisos ambientales correspondientes según la legislación vigente, además de otras factibilidades emitidas por los organismos competentes, sean técnicos y sectoriales, solicitados por la autoridad de aplicación Municipal y/o Provincial.

Durante la ejecución de la obra, el IASO realizará inspecciones a fin de verificar el cumplimiento de las medidas incluidas en el PMAS, IAYS, PGAS, MGAS y la legislación ambiental vigente y verificará si se generaron reclamos o quejas por parte de la comunidad. El IASO deberá elaborar un Informe Ambiental y Social y en Seguridad e Higiene Laboral mensual especificando el grado de avance de la obra y el PMAS, reportando las observaciones e incumplimientos detectados en las auditorías de campo y toda cuestión de relevancia asociada al desarrollo de las diferentes actividades durante la ejecución del proyecto. Las observaciones que realice el IASO serán canalizadas a través de la Inspección de Obra, que deberá incluirlas en las órdenes de servicio que habitualmente realiza, llegando de esta manera a conocimiento del Contratista. Si surgiese algún conflicto éste asistirá al Inspector de Obra para su pronta solución.

Por último, una vez finalizada la obra, el IASO elaborará con la asistencia del Responsable Ambiental una Auditoría de cierre ambiental que acompañará con registro fotográfico.

Responsable Ambiental y Social (RAS)

El Contratista contará con un RAS durante la ejecución de la obra.

Responsable Ambiental y Social: Deberá ser un profesional universitario con título con incumbencias en la temática ambiental (ingeniero o licenciado) o con especialización en temas ambientales en un todo conforme a lo establecido en la Cláusula CGC/CEC 9.1 de la Sección VI. Condiciones Especiales del Contrato de los Documentos de Licitación.

Deberá estar inscripto en el Colegio profesional y/o Registro de Profesional correspondiente a la especialidad, habilitado para ejercer en la Provincia del Neuquén. El Contratista presentará al Contratante, con antelación suficiente y siempre antes del inicio de las obras, las constancias fehacientes de sus matriculaciones y habilitaciones vigentes.

El RAS efectuará las presentaciones, ante las Autoridades de Gobierno Nacional, Provincial, Municipal y Organismos de Control, según corresponda y será quien asumirá el compromiso de dar cumplimiento durante todo el desarrollo del proyecto. Previo a cualquier presentación, deberá tener la conformidad de la Inspección de Obra. Asimismo actuará como interlocutor en todos los Aspectos Ambientales y Sociales entre la empresa Contratista, la Inspección, las Autoridades de Gobierno y las Comunidades Locales y Regionales.

El RAS será el representante del Contratista en relación con la Inspección designada por El Comitente.

El RAS tendrá como funciones supervisar, monitorear y controlar el cumplimiento del PGAS, PMAS, MGAS de las condiciones y requisitos que pudiese establecer la Licencia Ambiental, la legislación provincial y nacional y las especificaciones ambientales del presente pliego, en todos los sitios intervenidos por la ejecución de la obra. Elevará un informe final mensual a la inspección designada por el Comitente. Completará las planillas de monitoreo de los aspectos ambientales y sociales que se han definido en efecto en el PGAS y PMAS elaborará e implementará los registros necesarios, a fin de llevar un control permanente de todas las medidas de gestión, mitigación y prevención incluidas en este pliego, el PMAS y otras medidas acordadas con el IASO.

El RAS en cada inspección deberá tomar conocimiento de las quejas y reclamos registrados y será responsable de monitorear y gestionar la solución del hecho que produjo dicha queja o reclamo. El IASO, junto con el RAS y el Inspector de Obra establecerán el tiempo máximo para resolución de la situación suscitada.

Responsable en Seguridad e Higiene Laboral

Responsable de Higiene y Seguridad: Deberá ser un profesional universitario con título con incumbencia en la materia (ingeniero o licenciado) en un todo conforme a lo establecido en la Cláusula CGC/CEC 9.1 de la Sección VI. Condiciones Especiales del Contrato de los Documentos de Licitación.

Deberá cumplir con una permanencia en la obra de acuerdo a las horas que se desprenden del Decreto 911/96 por el total de personal en obra contratista principal y subcontratados.

Deberá estar inscripto en el Colegio profesional y/o Registro de Profesional correspondiente a la especialidad, habilitado para ejercer en la Provincia del Neuquén. El Contratista presentará al Contratante, con antelación suficiente y siempre antes del inicio de las obras, las constancias fehacientes de sus matriculaciones y habilitaciones vigentes.

El Responsable en Seguridad e Higiene Laboral efectuará las presentaciones pertinentes a su área y solicitará los permisos correspondientes, ante la Autoridad de Aplicación en todos los niveles de gobierno que corresponda y será quien asumirá el compromiso de dar cumplimiento durante todo el desarrollo del proyecto. Elevará un informe final mensual a la inspección designada por el Comitente. Será obligación del Responsable en Seguridad e Higiene Laboral elaborar el Legajo Técnico de obra, y actualizar durante todo el desarrollo de la Obra, registros, informes de investigación y estadísticas, tales como: accidentes de trabajo, incendios, contingencias de derrames, capacitaciones a operarios, entrega de elementos de protección personal (EPP), estudio de carga de fuego, estudio de medición de puesta a tierra, y todos aquellos aspectos relacionados con su incumbencia conforme a lo establecido en la Resolución SRT 905/2015.

El Responsable en Seguridad e Higiene Laboral será el representante de la Contratista, sobre los temas de su competencia, en relación con la Inspección designada por El Comitente.

Cumplimiento Normativo

El Contratista asumirá la responsabilidad total de los requerimientos ambientales y sociales, incluyendo Seguridad e Higiene Laboral y Medicina del Trabajo y Riesgos del Trabajo, debiendo contar, dentro de su personal, con profesionales habilitados para el ejercicio de las funciones bajo su responsabilidad, en las etapas de diseño, construcción, puesta en marcha y período de prueba hasta la recepción final de la obra.

La Contratista deberá velar por la protección del patrimonio histórico, arqueológico y paleontológico en el marco de la Ley Provincial N° 2.184.

La Contratista deberá cumplir con toda otra normativa ambiental municipal, provincial y nacional vigente, como así también, deberá cumplir con lo dispuesto por el Marco de Gestión Ambiental y Social del programa (Disponible en UPEFE).

El Contratista asume la responsabilidad de ejecutar todas las medidas necesarias para el cuidado del ambiente, el código de conducta, el PGAS, PMAS, las especificaciones ambientales de este pliego, las exigencias establecidas por los permisos ambientales provinciales y las indicaciones que haga el IASO.

Previo al inicio de la construcción de la obra deberá confeccionar una Matriz de Cumplimiento Legal donde contemple toda la legislación en los distintos niveles de gobierno asociadas al Proyecto.

Gestión de Permisos Ambientales

El Contratista está facultado para contactar a la Autoridad de Aplicación que corresponda con el fin de obtener los permisos ambientales, entre ellos de utilización, aprovechamiento o afectación de los recursos y las modificaciones y/o autorizaciones requeridas para la ejecución del proyecto.

El Contratista deberá presentar a la Inspección un programa detallado y un plan de manejo de todos los permisos y licencias que se requieran para ejecutar los trabajos de obra. Los permisos que el Contratista deberá gestionar en los casos que corresponda son, como mínimo, los siguientes:

- Certificado de Aptitud Ambiental (CAA) o Declaración de Impacto Ambiental (DIA) de las canteras (Marco jurídico Ambiental para la Actividad Minera)
- Disposición adecuada de materiales de desmalezamiento y de excavaciones
- Localización de obrador y campamentos
- Inscripción como generador de residuos peligrosos
- Transporte y Disposición Final de Residuos Peligrosos
- Vuelco de Efluentes Líquidos Transporte y Disposición Final
- Utilización y Explotación de Recursos Hídricos
- Habilitación y Permisos de los vehículos que transportan materiales para la obra o sustancias químicas o peligrosas
- Continuación de la construcción después de hallazgos Arqueológicos Históricos, Culturales, Paleontológico, etc.
- Cierre temporal de accesos a propiedades privadas, o construcción de vías de acceso

El Contratista debe cumplir con todos los requisitos para cada permiso procesado, sujetando la ejecución del proyecto a las resoluciones y dictámenes que emita la Autoridad de Aplicación Provincial.

Plan de Manejo Ambiental y Social

El Contratista elaborará un Plan de Manejo Ambiental y Social (PMAS) sobre la base de lo establecido en el Plan de Gestión Ambiental y Social (PGAS) del proyecto aprobado por el Banco y deberá considerar los impactos detectados en el Informe Ambiental y Social (IAS) y las medidas de mitigación y prevención insertas en el PGAS y en el MGAS. También deberá considerar las exigencias establecidas en el Apto Técnico de Cordineu que se encuentran disponible en UPEFE.

El PMAS deberá presentarse, según se establece en la cláusula CGC/CEC 17.1 de la Sección VI Condiciones Especiales del Contrato, a la Inspección de Obra previo al inicio de la obra. Si no se encontraren satisfechos todos los requisitos de presentación y aprobación por parte del IASO y del AAS, la Fecha de Inicio no se modificará, pero el Contratista no podrá comenzar los trabajos y será responsable del atraso que ello ocasione.

Las medidas y acciones que conformarán el Plan de Manejo Ambiental y Social (PMAS), deberán integrarse en un conjunto de Programas organizados en actividades singulares, relacionadas entre sí, con el fin de optimizar los objetivos del Proyecto y atenuando sus efectos negativos.

Los Programas y las medidas del PMAS considerarán los efectos del Proyecto durante las etapas de Construcción y Operación de la Obra. Las actividades previstas contemplarán los impactos positivos y negativos, en forma integral, comprendiendo los efectos sobre el medio natural, la realidad socioeconómica de los pobladores locales y los aspectos relacionados con la seguridad e higiene laboral.

Las medidas y acciones previstas y las actividades resultantes de su desarrollo deberán fundamentarse en aspectos preventivos, adoptados en el marco del Informe de Impacto Ambiental y Social y de los Riesgos propios de las condiciones del medio ambiente y de las características socio-culturales en el que se desarrollará el Proyecto, métodos constructivos, recursos humanos y materiales utilizados para la construcción y operación.

En función del Informe de Impacto Ambiental y Social, deberán extremarse las precauciones a adoptar para evitar acciones accidentales y, en el caso de su ocurrencia tener previsto la adecuada planificación de medidas para actuar frente a situaciones de emergencias y contingencias y la capacitación del Personal para su ejecución.

El conjunto de medidas, a adoptar por El Contratista, no solamente comprenderá los aspectos estructurales de diseño y construcción de las obras principales y complementarias, sino que también incorporarán las medidas preventivas de acciones accidentales no deseadas, correctivas de situaciones de degradación del medio natural o de problemáticas del medio social preexistentes o generadas.

En particular deberá concentrar los esfuerzos en la generación de capacidades y empleos en los que participen con carácter prioritario la población local y regional, incentivando la participación de las mujeres.

El contratista deberá mantener informado en forma permanente al Comitente, las Autoridades Nacionales, Provinciales, Municipales y la población local y regional sobre el desarrollo del PMAS.

El contratista con la recepción de la obra tendrá que incorporar dentro del Manual de Operación y mantenimiento a aquellos Programas requeridos para el buen manejo del sistema ambiental y social, en el marco de la legislación aplicable y contemplarlo para toda la vida útil del Proyecto.

El PMAS deberá contener:

- a) Relevamiento y descripción del área de intervención junto con un registro gráfico de la situación previa a la obra para asegurar su restitución plena. Describirá, cuando corresponda, la problemática de Pasivos Ambientales y Sociales identificados y las actividades de desarrollo actuales dentro del área del proyecto.
- b) Matriz de cumplimiento Legal
- c) Programa para la instalación y funcionamiento de los obradores: sitios propuestos para colocar el obrador, taller, campamentos, comedores, maquinaria, materiales, sitios de desechos, etc. Medidas de prevención, mitigación de impactos negativos.
- d) Programa de Manejo de Residuos, vertidos y emisiones.
- e) Programa de movimiento de suelo y remoción de la cobertura vegetal
- f) Programa de control de la erosión y la sedimentación
- g) Programa de control de drenajes, desagües y anegamientos en zona de obra.
- h) Programa de Manejo de la vegetación y la fauna
- i) Programa de procedimientos ante hallazgos fortuitos de recursos culturales, paleontológicos y arqueológicos.

- j) Programa de atenuación de afectaciones en sitios de interferencias.
- k) Programa de comunicación y capacitación
- l) Programa de salud y seguridad ocupacional
- m) Programa de emergencias y contingencias
- n) Programa de seguimiento y monitoreo de las medidas de mitigación
- o) Programa de cierre de la etapa de construcción
- p) Programa de gestión ambiental para la etapa de operación y Mantenimiento
- q) Programa de Transito - Señalización y Acondicionamiento de Accesos
- r) Programa de Forestación Compensatorio

El alcance de las medidas y acciones que conforman cada programa se especifican en el MGAS y el PGAS del proyecto, los cuales serán de cumplimiento obligatorio por el Contratista y se encuentran disponibles en UPEFE.

El Contratista deberá tener disponible en el obrador a fin de su verificación por el IASO toda la documentación que respalde el cumplimiento de las exigencias ambientales.

A continuación se adjuntan los citados Programas:

PROGRAMA PARA LA INSTALACIÓN Y FUNCIONAMIENTO DE LOS OBRADORES

Los obradores y sitios de almacenamiento de materiales serán seleccionados y operados teniendo en cuenta las siguientes pautas:

- Estará/n ubicado/s dentro del área de afectación de las obras.
- No se ocuparán sitios fuera del área delimitada ni se realizaran despejes innecesarios.
- Para la selección del sitio se considerará la dirección de los vientos predominantes y la pendiente general del terreno.
- Dentro del obrador se diferenciarán y señalizaran los sectores destinados a vehículos y maquinarias, acopios de insumos y residuos.
- Se realizará un uso racional y eficiente del agua utilizada en obra.
- El obrador se mantendrá en condiciones óptimas de orden y limpieza.
- Los sistemas sanitarios contarán con las habilitaciones correspondientes.
- Para la prevención y control de derrames en el obrador, se contará con materiales de

contención como bandejas antiderrames, mantas, absorbentes, etc. El personal deberá estar capacitado para su uso.

- Para el control del fuego se contará con los sistemas y equipos reglamentarios. El personal será capacitado periódicamente, para su correcto uso y puesta en marcha del rol de emergencia en caso de requerirse.
- El obrador contará con la señalética apropiada para garantizar el adecuado y normal funcionamiento.
- En el obrador deberán estar disponible el Plan de Gestión Ambiental y Social, el Plan de Contingencias y los registros ambientales asociados a la obra.
- Previo a la emisión del acta de entrega definitiva de obra se realizará el desmantelamiento del obrador y remediación de daños ambientales producidos. La recepción definitiva del predio será aprobada por la Inspección de Obra.

Para el manejo de sustancias peligrosas

- La provisión de combustible de los vehículos y maquinarias se realizará en las estaciones de servicio aledañas.
- No se efectuarán los procedimientos de manipulación y carga de aceites sobre el terreno natural sin las medidas preventivas necesarias.
- Se deberá realizar en forma obligatoria la identificación en todos los recipientes con productos químicos contaminantes, inflamables o combustibles, del contenido, riesgo y precauciones del manipuleo de los mismos.
- Cualquier derrame de tipo accidental deberá ser correctamente saneado y la superficie del suelo que hubiese sido alcanzado por el combustible/aceite será removido, embolsado y dispuesto según normativa aplicable.
- Los recipientes que contengan aceites o lubricantes deberán tener las protecciones adecuadas para evitar pérdidas o filtraciones, tanto en el momento del almacenamiento como en la manipulación de esas sustancias.

Para el manejo del tránsito pesado fuera del predio

- Se deberá coordinar y solicitar asistencia al área de Tránsito de la Municipalidad de Neuquén aquellas actividades intensivas de tránsito pesado en las diferentes etapas de obra tales como hormigonado, transporte de materiales a obra (chapas), transporte de grúas, etc.
- Se deberán efectuar estas actividades exclusivamente de lunes a viernes de 8 a 17 hs.
- Se deberá priorizar el ingreso y egreso por calle Int. Pedro Linares.
- Se deberá señalizar internamente los sectores de tránsito pesado dentro de la Isla 132.

PROGRAMA DE MANEJO DE RESIDUOS, VERTIDOS Y EMISIONES

El programa de manejo de residuos será aplicable al tiempo que transcurra la obra en el sector de obrador.

Para la instrumentación de la gestión de residuos, es prioritario realizar la clasificación de los mismos en función de su naturaleza como también del manejo de la disponibilidad de sitios y servicios para su disposición final y tratamientos necesarios.

Se realiza la siguiente clasificación de residuos

CLASIFICACIÓN DE LOS RESIDUOS			
ESTADO	TIPO	SUBTIPOS	CARACTERÍSTICAS
Sólido y semisólido	RSU (domiciliarios)	Orgánicos	M.O., plásticos, cartón, papel, metales, etc.
		Inorgánicos	
	Vegetación extraída		Restos de ramas, troncos, herbáceas y arbustivas.
Desechos de obra		Piezas de reemplazo, envases, carreteles, hormigón, etc.	
Sólido y líquido	Especiales (peligrosos)		Combustibles, grasas y aceites. Piezas impregnadas, trapos y papeles contaminados, recipientes impregnados con grasas y aceites de origen mineral y/o combustibles, etc.

A continuación se indican las medidas que se tomarán para implementar la gestión ambiental en obra:

- Como norma general no se deberá arrojar ningún tipo de residuo sólido, semisólido u otro de cualquier tipo, en las rutas y caminos de accesos, tanto públicos como privados. Los mismos deberán ser recogidos y dispuestos en contenedores o bolsas resistentes de residuos hasta ser llevados a su destino en el obrador para su posterior traslado a disposición final en sitios autorizados.
- Se deberá contar con un Registro de Residuos con la siguiente información:
- Destino final de los residuos generados.
- Habilitación correspondiente.
- Fecha de trasladados.
- Volumen de residuos generados en una semana por sector de generación.
- Cantidad de viajes en una semana.
- Tipos de residuos.

Residuos Sólidos Urbanos

Los residuos sólidos asimilables a urbanos producidos durante el desarrollo de las obras serán dispuestos en el lugar autorizado por el Municipio de Neuquén.

El acopio transitorio de residuos se realizará en contenedores o recipientes de distintos colores con leyendas de identificación, según el tipo de residuo y su código de colores:

- VERDE: Residuos RSU (Domiciliarios)
- NEGRO: Residuos inorgánicos

El manejo de estos RSU deberá ajustarse a los días y condiciones de recolección dispuestos por la municipalidad.

Vegetación extraída

La vegetación de sacrificio, extraída luego de aplicar las medidas preventivas del caso, se irá generando debido a la preparación del terreno de implantación del CECCoN. Se deberán cumplir las siguientes medidas:

- Se acopiará en un único sitio asignado de manera que pueda ser recolectada fácilmente, con posterioridad para disponerse en el sitio autorizado por el Municipio.

Desechos de obra

Por definición es todo rezago o sobrante de los materiales constructivos que se utilizarán en la obra (maderas, hormigón, hierro, pedregullo, carreteles, embalajes, envases metálicos y de plástico, escombros, etc.), este tipo de residuos se gestionarán de acuerdo a lo establecido en instructivo N° 02/2016 de la Municipalidad de Neuquén (se adjunta al presente PGAS).

En virtud de lo detallado en el instructivo, los residuos de obra se manejarán separadamente, por un lado los escombros y/o inertes APTOS para el relleno de terrenos y parcelas, por otro los NO APTOS para tal propósito y que se transportarán al COMPLEJO AMBIENTAL NEUQUEN para su tratamiento y disposición final. Se aplicará la siguiente tipología para la correcta segregación de los residuos:

Tipo 1	TIPO 2
Servicio de contenedor metálico destinado para colocar residuos de escombros y similares	Servicio de contenedor metálico destinado para sólidos comunes (destino relleno sanitario)
Materiales: Tierra Ladrillos Cerámicos Restos de hormigón triturados Fragmentos que contienen cemento, cal, arena y piedras Asfaltos en fragmentos manejables (menores a 25 kg) Columnas fragmentadas (menores a 25 kg)	Materiales: Plásticos como PVC, polipropileno Poliestireno expandido (telgopor) Nylon Metales como hierros, aceros, aluminio Caños y cajas metálicas Placas de yeso Maderas Vidrios y lanas de vidrio

Para la gestión se implementarán las siguientes medidas:

- Antes del inicio de la obra la contratista informará al área competente de la municipalidad y a la UPEFE:
- El servicio de contenedores, transporte propio o empresa habilitada a contratar.
- Durante la ejecución contar con la siguiente información y documentación disponible

para la autoridad ambiental requisitoria:

- Mantener los registros de disposición de los residuos Tipo 2 (con Manifiesto de descarga) según la clasificación detallada en el cuadro anterior, otorgados en el ingreso del Centro de disposición Final del Complejo Ambiental Neuquén).
- Registrar el volumen de residuos Tipo 1.
- Los residuos referidos a desechos o rezagos de obra, remanentes de construcciones y escombros, deberán ser trasladados por personal propio o terceros al vertedero de la localidad, para lo cual se deberá contar con el permiso de la municipalidad.
- En el obrador, los rezagos de materiales de obra de gran tamaño como por ejemplo maderas y metales, bolsas de cemento u otros, deberán acopiarse en corralitos debidamente identificados y delimitados para tal fin. Estos acopios deberán estar clasificados, permanentemente ordenados, limpios y libres de otro tipo de residuos.
- Durante el hormigonado de las fundaciones, tomar las prevenciones para evitar derrames accidentales sobre el suelo. En caso de que el mismo se produzca, se deberá recoger de manera inmediata y limpiar la zona de tal forma que no exista evidencia del vertimiento presentado. El residuo se gestionará como residuo inerte.
- Se prohíbe el lavado de vehículos mixers en los frentes de obra.
- Al finalizar los trabajos se realizará un recorrido por los sitios de trabajo asegurándose que los mismos se encuentren libres de residuos.

Residuos especiales

El acopio transitorio de residuos especiales se realizará en contenedores o recipientes de color ROJO.

Los residuos especiales o peligrosos requieren de un manejo específico que garantice su estanqueidad para neutralizar sus efectos peligrosos en el entorno.

✓ Sector de Obra del CECCoN

No se arrojará ningún tipo de sustancia contaminante en las rutas, caminos de accesos, terrenos tanto públicos como privados, calzadas, cunetas y banquetas. Los mismos deberán ser transportados y dispuestos en forma correcta hasta ser llevados a su destino final.

No se deberá realizar ningún tipo de manipulación de residuos con combustibles o sustancias contaminantes en los caminos de accesos, como cambios de aceite.

- En caso de fugas de aceite se deberá proceder de la siguiente forma
- Controlar el punto de fuga. Apenas se detecte la situación, se deberá detener la pérdida de aceite.
- En caso de que el aceite haya tenido contacto con el suelo se deberá evaluar la cantidad derramada y sus características.
- Contactarse con el Responsable ambiental para determinar las medidas necesarias a fin de asegurar el saneamiento del sitio afectado.
- El suelo afectado por un derrame, se lo retirará en un contenedor adecuado (cerrado y estanco), y se aplicará el procedimiento específico para residuos especiales. Su disposición final se realizará con operadores habilitados.
- Para las tareas de limpieza, el personal debe contar con la indumentaria de protección

personal adecuada.

- El equipo afectado, será apartado e identificado asegurando que preventivamente se encuentre provisto de material de contención (manta oleofílica o bandeja) hasta tanto se evalúe su reparación o cambio según las condiciones de garantía.
- ✓ Obrador y sitios de acopio
 - Dentro de los mismos deberá existir un área destinada a este uso, la que se deberá encontrar siempre limpia, ordenada y libre de desechos.
 - Los residuos serán transportados, de acuerdo con las normas provinciales por un transportista autorizado. La disposición final de los mismos deberá ser realizada en sitios habilitados, por una empresa que tenga las autorizaciones correspondientes.
 - Los recipientes destinados a almacenar las sustancias especiales deberán ser recipientes controlados y sin fisuras tanto en su cuerpo principal, como en válvulas y mangueras.
 - Los recipientes se colocarán sobre la superficie, nunca enterrados. Estarán dispuestos en un recinto cerrado con batea de contención construida de material impermeable.
 - Se tendrá material absorbente a disposición y en cantidad suficiente en las cercanías del depósito.
 - Se contará con matafuegos y arena a los efectos de controlar el inicio de cualquier tipo de incendios, así como contar con la debida información para cumplir los roles de combate de incendios.
 - Cualquier derrame de tipo accidental será saneado correctamente y la superficie del suelo que hubiese sido alcanzado por el combustible/aceite será removido, embolsado y dispuesto según normativa.

Vertidos

✓ Obrador

Es necesario contar con adecuadas instalaciones sanitarias y con el debido equipamiento para el tratamiento de los efluentes cloacales. En caso que en el obrador se coloque Baños químicos de alquiler, la empresa que preste dicho servicio será la responsable de realizar la higiene del mismo, de manera periódicamente, como también será la encargada de efectuar la correcta disposición final de los efluentes generados.

Emisiones

✓ Emisiones sonoras

- Se deberán respetar los niveles de ruido audibles máximos dados por la legislación nacional, en lo que respecta al obrador durante la etapa de construcción. A tal fin, todos los vehículos tendrán los mantenimientos técnicos y verificaciones que corresponden.
- Las tareas de traslado de maquinaria y equipamiento, se realizarán dentro de los horarios habilitados para realizar este tipo de tareas.

✓ Emisiones gaseosas y polvos

- Se realizarán las tareas de vuelco y traslado a destino de áridos y escombros, cuidando de provocar la menor cantidad de polvo que sea posible. La carga será tapada con lona de manera de evitar que se disperse material particulado de la carga que se traslada.
- Minimizar el levantamiento de polvo en aquellas calles, rutas, y desvíos no

pavimentados. Una forma de realizar esta prevención es rociarlos con agua en forma periódica, durante el período de afectación de las mismas.

- Durante las excavaciones, minimizar el levantamiento de polvo. Una forma de realizar esta prevención es humidificar en forma periódica los sitios de trabajo. Evitar realizar esta tarea en días de viento extremo.
- Respetar los límites de velocidad de acuerdo a las zonas transitadas.
- Todos los equipos, maquinarias y vehículos utilizados serán monitoreados y revisados con frecuencia con el fin de asegurar su buen funcionamiento, y que la eliminación de gases desde sus conductos de escape que no exceda los límites impuestos por las normas que rigen en la materia con el fin de evitar la contaminación del aire. De acuerdo a su tipo, todos los vehículos deberán contar con las Verificaciones Técnicas Vehiculares (VTV).

PROGRAMA DE PROTECCIÓN DE LA FLORA, FAUNA Y SUELO

Fauna

- ✓ Medidas generales
 - Identificar presencia de nidos, guaridas o cuevas de animales de la fauna silvestre y evitar acciones que puedan afectarlas.
 - Respetar y proteger los ejemplares de especies animales existentes en la zona de trabajo, evitando el hostigamiento.
 - No se deben realizar actividades de caza o captura de animales de la fauna silvestre ni de animales domésticos.
 - El tránsito de maquinarias por los caminos internos constituye una amenaza para los animales, por lo que se deberá tener especial cuidado en no dañarlos en caso de que éstos se desplacen por los caminos, como suele ocurrir con roedores, liebres, etc.
 - Se debe realizar una correcta gestión de residuos, en especial de los sobrantes comestibles.
 - Se respetara las épocas de nidificación de las aves que habitan en el sitio de manera de no afectar su hábitat en dicha época. Esto deberá preverse en la etapa de ejecución del proyecto.

- ✓ Medidas específicas

Por afectación de la fauna y su hábitat. Se trata de proteger a la fauna en sus sitios de refugios y nidificación, evitando el estrés de los individuos. Para ello se pondrán en práctica las siguientes acciones:

- Proteger los hábitats e individuos de especies de la fauna silvestre.
- Prohibir el hostigamiento, caza de animales de la fauna silvestre y doméstica.
- Minimizar el impacto a través de acciones especiales para atenuar los factores estresantes como el ruido y el excesivo movimiento de vehículos y maquinaria.
- Preservar cualquier cobertura vegetal que suele ser utilizada como sitio de nidificación de especies.

Flora

✓ Medidas generales

- Respetar y proteger los ejemplares de especies vegetales existentes en la zona de trabajo.
- Durante todas las tareas de construcción se debe minimizar la perturbación de la vegetación y cuando esto no se pueda implementar, se deben aplicar medidas de restauración que favorezcan la revegetación.
- No se realizará remoción de la vegetación más allá de lo estrictamente necesario.
- Se deberá desmalezar y limpiar el área estricta definida al uso del acceso, a fin de impactarlo menos posible la vegetación del área ocupada. Esto además, evitará procesos erosivos por acción de los vientos.
- Se deberá evitar el “rastrillado” entendiéndose por tal la remoción del material suelto remanente tras los trabajos de remoción de la vegetación del terreno. Esto disminuye los procesos de erosión eólica en este tipo de terrenos.
- En virtud del método a utilizar, los materiales de origen vegetal provenientes de la limpieza no podrán quemarse y deberán ser trozados o picados para su esparcimiento en la zona inmediata al área de uso o trasladados a sector que indique el municipio para su disposición final.

✓ Medidas específicas

- Se deberá restringir el movimiento de vehículos y personal para las tareas de desmalezamiento estrictamente a la zona de obra.
- Únicamente se afectará a los individuos o parte de los mismos que vertical u horizontalmente se encontraren dentro de las distancias mínimas de seguridad indicadas para cada tipo de línea en el Reglamento Técnico y Normas Generales.
- El material resultante del desmalezamiento deberá ser transportado fuera de la zona y depositado en los sitios previamente aprobados.
- En ninguna circunstancia y por ningún motivo se deberá realizar la quema de los productos del desmalezamiento.

Suelo

✓ Medidas aplicables a sitios de acopio o depósitos

- En lo posible se ubicarán en áreas que ya hayan sido disturbadas, para disminuir el impacto sobre el suelo de las actividades que allí se concentran.
- Se procurará mantener la topografía original y los escurrimientos naturales del predio a ocupar por el CECCoN. De lo contrario se debe prever la construcción de drenajes y obras hidráulicas necesarias para evitar daños en los suelos o erosiones localizadas en las áreas adyacentes a las estructuras.
- Se deberán mantener libre de residuos y materiales los drenajes naturales y desagües para evitar su obstrucción.
- Se dispondrá de un área específica donde se concentrarán las actividades de sustancias contaminantes. Estas sustancias se deberán acumular de manera que se encuentren aisladas del suelo.
- Se preservará el suelo, evitando situaciones de compactación del terreno en todas las áreas que no requieran un mantenimiento a largo plazo, excepto en aquellas superficies destinadas a caminos de uso público.

- ✓ Aplicables a los sectores auxiliares
 - Se procurará mantener la topografía original y los escurrimientos naturales de la franja servicio.
 - Se deberán mantener libres de residuos y materiales de rezagos los drenajes naturales y desagües, para evitar su obstrucción.
 - Se deberá restaurar el área al término de la obra, escarificando el terreno manualmente o con máquina. Esta tarea deberá ser realizada con asesoramiento de especialistas.
 - Para evitar la erosión eólica se deberá proteger la cubierta vegetal lo máximo posible, no efectuando procedimientos de “rastrillaje” de la vegetación removida. En el caso de ser estrictamente necesario, en áreas desprovistas de vegetación, se deberá evitar la remoción de clastos y gravas.
 - De ser necesaria la eliminación de la cobertura vegetal, se deberá cortar y remover la sección superficial o aérea de la vegetación, dejando la sección subterránea. Esto permitirá una mayor retención del suelo y por tanto una menor erosión del mismo. En todos los casos se deberá realizar el menor movimiento de suelo posible para evitar procesos de erosión.

- ✓ Erosión
 - En la selección o replanteo, es necesario incorporar el criterio de no alterar la estabilidad de las masas de suelo o rocas para evitar desplazamientos o socavaciones del terreno, que puedan derivar en efectos indeseables.

PROGRAMA DE PROCEDIMIENTOS ANTE HALLAZGOS FORTUITOS DE RECURSOS CULTURALES, PALEONTOLÓGICOS Y ARQUEOLÓGICOS

- Se cumplirá con la legislación de carácter provincial y nacional relativa a temas de recursos culturales: Ley Nacional 25.743/2003; Ley Provincial 2184.
- Evitar la destrucción de los recursos culturales físicos en superficie y subsuelo debido a las actividades derivadas de las obras.
- Antes de iniciar cualquier obra que exija movimientos de tierra y/o excavaciones en las áreas que existe potencial arqueológico y/o paleontológico, el personal calificado y diplomado en la materia deberá inspeccionar dicha(s) área(s) con el fin de detectar la presencia de vestigios arqueológicos y/o paleontológicos. Para el caso mencionado se recurrirá al listado de profesionales del registro provincial.
- Se capacitará al personal involucrado en todas las etapas del proyecto en: aspectos culturales locales, importancia del patrimonio cultural y de su salvaguarda y el reconocimiento de la evidencia material de la región. Del mismo modo, la capacitación en esta materia formará parte de los contenidos que se imparten en la inducción de los nuevos empleados. Es recomendable la impresión de una guía de procedimientos para distribuir en todos los frentes de obra.
- En caso de realizarse hallazgos se informará en forma inmediata a la autoridad provincial competente (Dirección Provincial de Cultura, TE: 0299-4420130) y se acordarán y ejecutarán las medidas de protección correspondientes.
- Se suspenderá el trabajo en los alrededores del hallazgo hasta la visita del especialista designado por la Autoridad de Aplicación.

PROGRAMA DE MEDIDAS PARA LOS SITIOS DE INTERFERENCIAS

En este programa se reúne el conjunto de medidas que se aplicarán en cada caso de interferencia de la obra con otros elementos de la infraestructura de la zona, como líneas eléctricas, cañerías, etc. A continuación se agrupan las medidas para cada caso en particular.

✓ Interferencias con cañerías

- Antes del inicio se gestionarán y obtendrán los permisos necesarios para ejecutar las interferencias de la obra, ante los organismos y/o empresas operadoras del servicio.
- Durante el desarrollo de las obras se realizarán las comunicaciones correspondientes a los organismos y operadoras sobre la planificación de los lugares en los cuales se desarrollarán los trabajos, en la que se indique como mínimo: la zona a señalar, los recorridos alternativos y el responsable a cargo del operativo.
- Antes de excavar o realizar movimientos de suelo en general, se deberá conocer la ubicación de cañerías que interfieran con la excavación. Para ello se realizarán los sondeos que se consideren necesarios (cateos o uso de detectores).
- Se respetarán las distancias y posiciones establecidas por los reglamentos técnicos y de seguridad de cada repartición, cumplimiento normalmente los condicionantes para los permisos otorgados para la realización de la obra.

✓ Interferencias con líneas eléctricas y telefónicas

- Se gestionarán y obtendrán los permisos necesarios para ejecutar las interferencias de la obra, ante los organismos de control y empresas operadoras del servicio.
- Durante el desarrollo de la obra se realizará una planificación de los lugares en los cuales se desarrollarán los trabajos, en la que se indique como mínimo: la zona a señalar, los recorridos alternativos y el responsable a cargo del operativo. Esta se presentará a los organismos y/o empresas operadoras del servicio interferido.
- Se respetarán las distancias y posiciones establecidas por los reglamentos técnicos y de seguridad de cada repartición, cumplimiento los condicionantes para los permisos otorgados para la realización de la obra.

PROGRAMA DE COMUNICACIÓN

✓ Programa de comunicación al personal de obra

El Plan de Comunicación, será transferido a todo el personal y empresas sub-contratistas que intervengan en las obras en sus conceptos, fundamentaciones y medidas propuestas.

Esta comunicación será acompañada de la efectiva capacitación con el objetivo de cumplir de forma acabada con las recomendaciones del plan. En este esquema de comunicación, en cada programa y, de acuerdo al organigrama de la Empresa, se establecerán las responsabilidades y roles para el cumplimiento de los objetivos y metas. La instrucción y capacitación que debe recibir el personal que interviene en las obras deben abarcar como mínimo los siguientes temas:

- Conocimientos básicos del ambiente donde se desarrollan las obras.
- Conocimiento de la normativa vigente sobre la protección ambiental.
- Conocimiento sobre el PGAS
- Pautas de comportamiento con los pobladores locales.
- Pautas de valoración y cuidado de los recursos naturales y culturales.

Durante la ejecución de las obras se contará con un Responsable Ambiental y un Encargado de Seguridad e Higiene, quienes velarán por el cumplimiento del PGAS y serán los responsables de la capacitación.

Los talleres se realizarán por grupos y en forma periódica a partir del inicio de las obras.

- Los jefes de Obra son responsables de implementar los programas del PGAS y de transmitir activa y permanentemente a sus dependientes una actitud de respeto al ambiente. Participarán en las inspecciones ambientales donde se requiera su presencia. Serán los principales responsables del desempeño ambiental de sus actividades en las obras. Serán respetuosos de las normas y reglamentaciones vigentes en materia ambiental.
- Capataces y supervisores: Conocerán todos los programas del PGAS. Promoverán su conocimiento, comprensión y difusión entre sus dependientes. Asistirán a las reuniones de capacitación de medio ambiente programadas. Participarán de las inspecciones ambientales donde se requiera su presencia. Elevarán al Jefe de Obra toda propuesta de mejora cuando lo consideren necesario.
- Empleados y operarios: Trabajarán de acuerdo con las indicaciones de sus superiores de forma tal que cumplan con los programas del PGAS. Informarán a sus superiores los desvíos producidos. Adoptarán una actitud activa respecto del cuidado del medio ambiente y se comunicarán con sus pares. Asistirán a las reuniones de capacitación del área de medio ambiente. Evitarán en forma estricta todo desvío del PGAS.
- Subcontratistas: cumplirán con los programas del PGAS. Informarán los desvíos. Adoptarán una actitud activa respecto del cuidado del medio ambiente y se lo comunicarán a sus empleados. Evitarán en forma estricta todo desvío.

✓ Programa de comunicación con los pobladores e interesados

Se ejecutará un Programa de Comunicación con la población local e interesados para mantener informados a los usuarios y afectados por el proyecto sobre los efectos y trabajos de las obras. Para ello se podrán utilizar diarios locales, radios locales, medios digitales y folletería. En las comunicaciones se informarán la fecha de inicio de las obras, el plazo de las mismas, consideraciones ambientales, descripción del proyecto, los objetivos y ventajas para los habitantes de la zona, un mecanismo de quejas y resolución de conflictos, cronograma de actividades, modificaciones de accesos y circulación, corte de servicios, alternativas de paso, recomendaciones a los peatones y automovilistas, fechas y horas en las que se realizarán cortes del suministro, etc. Se definirá claramente un mecanismo para atención de reclamos y se realizará un taller de comunicación con la población y afectados antes de iniciar las obras.

En el obrador se dispondrá de un libro de quejas y reclamos.

Se designará Jefe de Obra para recibir las quejas y reclamos. Éste las registrará en una planilla especial y las informará inmediatamente al inspector de obras. Si el reclamo requiere una respuesta inmediata, se tomarán aquellas medidas que provoquen el cese inmediato de la causa de la queja o reclamo. Aquellas medidas que requieran de un análisis exhaustivo de la cuestión deben ser analizadas en conjunto Proponente y Contratista en forma previa a su implementación. El responsable ambiental designado le dará seguimiento y realizará las gestiones que sean necesarias para su pronta solución. Este procedimiento establecerá el canal de comunicación que tendrán los pobladores para manifestar un reclamo: a través de un número de teléfono, un número de fax, un link en la página web de la Provincia y/o contactando a la persona designada para este fin. Por toda inquietud de queja o reclamo que fue solucionada con conformidad por parte del reclamante, se realizará un monitoreo sistemático durante un lapso razonable de tiempo a fin de comprobar que los motivos de queja o reclamo fueron efectivamente solucionados.

Se colocarán carteles en sitios de intervención de las obras y en sitios visibles estratégicos de la localidad donde se indique el teléfono y otros medios disponibles (Fax, correo electrónico, horarios de atención al público), para que los pobladores puedan comunicarse con la empresa o presentar una queja.

✓ Prevención de conflictos sociales

Se arbitrarán medios y mecanismos para facilitar la recepción de inquietudes, consultas, reclamos y quejas de las partes interesadas de la obra y responder a las mismas a fin de solucionarlas para anticipar potenciales conflictos. En los casos en los que no sea posible evitar conflictos, se promoverá la negociación y el esfuerzo en alcanzar la resolución del mismo, de forma que todos los actores involucrados se vean beneficiados con la solución.

✓ Recepción de quejas y reclamos

El PMAS deberá incluir un procedimiento formal de recepción de quejas y reclamos en relación con el proyecto y/o sus impactos por parte de los interesados.

A fin de atender eventuales quejas y reclamos por parte de los beneficiarios y de la comunidad respecto a la obra, la Contratista, a través del RAS deberá recibirlas e informarlas en forma inmediata al IASO y al Comitente. Si el reclamo requiere una respuesta inmediata, el Contratista deberá tomar aquellas medidas que provoquen el cese inmediato de la causa de la queja o reclamo. Aquellas medidas que requieran de un análisis exhaustivo de la cuestión deberán ser analizadas junto con el IASO en forma previa a su implementación.

PLAN DE SALUD Y SEGURIDAD OCUPACIONAL

La empresa Contratista ejecutora de las obras deberá adoptar y poner en práctica todas las medidas y prescripciones de higiene y seguridad previstas en la Ley N° 19.587 de Higiene y Seguridad en el Trabajo y su Decreto Reglamentario, así como aquellas concordantes y/o complementarias que provea la legislación provincial. Además tendrá bajo su responsabilidad los Subcontratistas, quienes estarán sujetos a iguales condiciones.

Previo al inicio de las tareas, la Contratista deberá presentar la documentación pertinente al cumplimiento del Art.3ª de la Ley 24.557 de Riesgos del Trabajo y el Programa de Seguridad según la Resolución SRT N° 51/97, 231/96, 552/01 aviso de obra y el decreto 911/96; el profesional deberá ser capaz de realizar los protocolos tanto como de riesgos ambientales como de accidentes del personal y realizando estadísticas durante las actividades en obra, presentando trimestralmente un informe estadístico con las tareas realizadas en materia de seguridad e higiene en dicho periodo como por ejemplo; registro de siniestros, capacitaciones al personal, elementos de protección personal entregados al personal, registros de actividades realizadas, mediciones de puesta a tierra, legajo técnicos del personal, relevamientos de agentes de riesgos, análisis operativos de las actividades, etc.

La Contratista deberá contar con un Servicio de Medicina del Trabajo para dar cumplimiento a lo establecido en la Resolución SRT 905/2015 durante todo el desarrollo de la obra.

PROGRAMA DE CONTINGENCIAS

Los riesgos identificados en el informe ambiental son:

- Riesgo de contaminación del suelo por vertidos no controlados de hidrocarburos de maquinarias y equipos
- Riesgo de afectación del suelo por depósito no controlado de residuos sólidos.
- Riesgo de derrames de sustancias
- Riesgo de afectación de infraestructuras de servicios
- Riesgo de accidentes por tránsito de vehículos y maquinarias.
- Riesgo de hallazgo fortuito de patrimonio cultural
- Riesgo de incendios
- Riesgo de afectación de las instalaciones por fenómenos naturales externos

La empresa contratista deberá presentar para su aprobación el Plan de Contingencias, el cual estará vigente durante la ejecución de las Obras. El mismo deberá contener el tratamiento de los riesgos mencionados como así también los siguientes criterios.

El presente programa de contingencias tiene como objetivo fundamental, proporcionar las herramientas y planes de acción a realizar en casos de sucesos imprevistos que puedan ocurrir dentro de la fase de ejecución de las Obras y que por sus

características propias puedan arriesgar o comprometer vidas humanas o la infraestructura básica de la obra.

Se incluyen aquí los aspectos organizativos referentes a los procedimientos de control de emergencias, acciones de respuesta.

Las contingencias se clasifican en 3 Niveles, dependiendo de las siguientes características:

NIVEL I: No hay peligro fuera del área de la obra. La situación puede ser manejada completamente por personal propio.

NIVEL II: No hay peligro inmediato fuera del área de la obra pero existe un peligro potencial de que la contingencia se extienda más allá de los límites de la misma.

NIVEL III: Se ha perdido el control de las operaciones.

GRUPO DE RESPUESTA

La tarea global del programa de contingencia es la de constituir un grupo idóneo, capacitado y adiestrado denominado el Grupo de Respuesta (GR), el cual se organiza según estructura tipo, como se muestra en el siguiente ítem, con las funciones respectivas para cada responsable. El GR debe utilizar con la máxima eficiencia los recursos humanos y materiales de que dispone; y estará conformado por el mismo personal operativo de la obra, al que se le asignará la tarea adicional y paralela de dar respuesta a una contingencia.

Ocurrida una contingencia el Jefe del Grupo de Respuesta (JGR) deberá:

- Convocar a los miembros del GR al tomar conocimiento de la contingencia y en función de la magnitud de la misma.
- Planificar el inicio de las operaciones.
- Procurar la celeridad de las acciones planeadas considerando que la brevedad del tiempo de respuesta es un factor primordial para dar una respuesta efectiva.
- Mantener permanentemente informadas a las autoridades de la Empresa.
- Asumir la responsabilidad final en la toma de decisiones.

Se dispondrá de asesores legal, ambiental y de seguridad, para consultar en caso de la necesidad de tomar decisiones que impliquen responsabilidad y el conocimiento específico en estos temas.

REGISTRO

Existirá un libro de Registro de Contingencias donde se asentará la ocurrencia de las mismas, lugar y fecha, causas, personal interviniente, acción del GR, consecuencias

en el personal y otros, afectación de la obra y bienes personales de terceros, y toda información que se haya generado como consecuencia de la contingencia.

PLAN DE CONTINGENCIA DERRAMES Y VERTIDOS DE SUSTANCIAS PELIGROSAS

Los derrames pueden producirse como consecuencias del tránsito de vehículos, maquinaria y transporte de insumos al área de las obras y también por accidentes de tránsito.

En el caso de una pérdida, derrame o fuga de productos químicos o sustancias peligrosas todos los trabajadores estarán entrenados para seguir los siguientes procedimientos:

- Dar aviso al Jefe de Obra.
- De modo general, no poner en peligro la seguridad personal ni la de otros (interrumpir el trabajo, desconectar las fuentes de alimentación eléctrica de máquinas y equipos en movimiento y alertar a otras personas que se encuentren en el área de peligro).
- Mantenerse vientos arriba según la dirección que sopla el viento, con respecto a la escena de la emergencia.
- Identificar el producto que se ha derramado, como así también los riesgos potenciales. Recurrir a su ficha de seguridad.
- Evaluar la cantidad derramada y sus características.
- Contactarse con el JGR para tomar las medidas necesarias a fin de asegurar el saneamiento del sitio afectado.
- En el caso de extraerse agua contaminada o de removerse el suelo afectado por un derrame, se lo retirará en un contenedor adecuado (cerrado y estanco), y se aplicará el procedimiento específico.

PLAN DE CONTINGENCIA DE INCENDIOS

Estructura del Grupo de Incendio (GI)

Dada la urgencia y espontaneidad que genera un incendio, el Grupo de Incendio se formará en los primeros momentos con el personal presente en la obra y/o instalaciones para los casos de Nivel 1 y 2, contando con un mayor apoyo para el Nivel 3.

Los cargos previstos en el organigrama del Grupo de Incendio estarán cubiertos por:

JEFE DEL GRUPO DE INCENDIO (JGI)

GRUPO DE ATAQUE

GRUPO DE APOYO

Rol de Funciones del Grupo de Incendio

Todos los integrantes del GI deben:

- PREVIAMENTE realizar prácticas de lucha contra incendio.
- AL INICIO desarrollar acciones de control mediante el uso de matafuegos.
- EVENTUALMENTE brindar apoyo a los Bomberos de la zona que corresponda.

Niveles de Respuesta

De acuerdo a la naturaleza y magnitud del incendio que se produzca, serán los recursos humanos y materiales que se deban aplicar en cada caso. Se establecen 3 niveles diferenciados de incendios, a continuación:

NIVEL	DESCRIPCIÓN	RESPONSABLE	RECURSOS
1	INCENDIO CHICO	EL OPERARIO QUE LO DETECTÓ Y EL JGI	MATAFUEGOS
2	INCENDIO GRANDE	JGI Y PERSONAL DEL GI HASTA LA LLEGADA DE LOS BOMBEROS DE LA ZONA	IDEM NIVEL 1 MÁS EL EQUIPO DE LOS BOMBEROS DE LA ZONA
3	INCENDIO MUY GRANDE	IDEM NIVEL 2 HASTA LLEGADA DE LOS BOMBEROS DE LA ZONA	IDEM NIVEL 2 MÁS EL EQUIPO ESPECIAL QUE APORTEN OPERADORES CERCANOS.

RIESGO DE HALLAZGO FORTUITO DE PATRIMONIO CULTURAL

En caso de realizarse hallazgos se informará en forma inmediata a la autoridad provincial competente (Dirección Provincial de Cultura, TE: 0299-4420130) y se acordarán y ejecutarán las medidas de protección correspondientes.

Se suspenderá el trabajo en los alrededores del hallazgo hasta la visita del especialista designado por la Autoridad de Aplicación.

RIESGO DE AFECTACIÓN DE LAS INSTALACIONES POR FENÓMENOS NATURALES EXTERNOS

Si se verificaran condiciones de viento extremas; precipitaciones; escasa visibilidad por bancos de humo u otras razones; se procederá de la siguiente manera:

- a) Se interrumpirán las obras y se evacuará el sector.

b) Se avisará al JGR

c) Se verificarán las condiciones ambientales del sector de obra a cargo de personal capacitado para la evaluación del estado de situación.

d) Una vez superada la situación de contingencia retomar las tareas con aviso y autorización correspondiente.

RIESGO DE AFECTACIÓN DE INFRAESTRUCTURAS DE SERVICIOS

En aquellos casos que se produzcan contingencias que involucren infraestructura de terceros, estas deberán ser atendidas a partir de una comunicación directa con el operador de las instalaciones interferidas. Una vez establecida la comunicación y denunciado el hecho, se establecerá el responsable de las acciones para con la contención y mitigación de la contingencia específica.

PROGRAMA DE MONITOREO

El Plan de Monitoreo Ambiental tiene como objetivo estructurar y organizar el proceso de verificación sistemático, periódico y documentado del grado de cumplimiento de las medidas de mitigación propuestas ante los impactos que se generaran durante las etapas de construcción, operación y mantenimiento del Proyecto de Obra.

El presente programa se aplicará a todos aquellos ítems establecidos por este Plan de Gestión Ambiental y Social. Los monitoreos tendrán en cuenta los indicadores establecidos por la normativa vigente, las recomendaciones de la autoridad de aplicación y las establecidas en el propio Plan de Gestión Ambiental y Social de este Proyecto.

Representa a la vez un mecanismo de comunicación de los resultados a los responsables del emprendimiento, corrección y/o adecuación de desvíos o no conformidades detectados.

El monitoreo es el seguimiento de las actividades que permiten verificar la calidad del ambiente intervenido. Para ello se tomarán registros fotográficos del lugar de la obra, antes del inicio de las actividades de construcción y luego de finalizada la misma, que muestren los cambios o modificaciones que se llevaron a cabo durante la obra y su posterior recomposición.

Los objetivos del programa son

- Establecer un sistema de control de las medidas de gestión para los componentes ambientales y sociales.
- Fijar indicadores ambientales para tal fin.
- Mantener en forma continua el monitoreo de residuos tipo domiciliarios y peligrosos

- producidos en obras.
- Establecer un sistema de registro de los monitoreos realizados.

En forma mensual la contratista llevar el seguimiento de los siguientes aspectos ambientales:

Planilla de Control Mensual Ambiental y Social para los proyectos

Nombre del Proyecto:

Contratista:

Responsable Ambiental:

Zonas de trabajo:

Período de control: Desde ___/___/___ Hasta: ___/___/___

Próximo Control: ___/___/___

Programas del PMAS	Criterios de revisión	Aplica (A) No Aplica (NA)	Información
Programa de instalación y funcionamiento del obrador	Ubicación Condiciones ambientales Descripción y características Registro fotográfico		
Programa de protección de fauna, flora y suelo	Medidas y tareas específicas aplicadas Descripción de áreas intervenidas		
Programa de manejo de residuos, vertidos y emisiones	Medidas y tareas específicas aplicadas Equipamiento y suministro de materiales Registros de residuos especiales Otros registros de disposición de residuos Registro fotográfico		
Programa de monitoreo	Registros e indicadores		
Programa de procedimientos ante hallazgos fortuitos de recursos culturales	Medidas y tareas específicas aplicadas Registro de hallazgos Registro fotográfico		
Programa de medidas para los sitios de interferencias	Identificación de las interferencias. Medidas y tareas específicas aplicadas Registros		
Programa de comunicación: Prog. de comunicación al personal de obra. Prog. de comunicación con los pobladores e interesados Prevención de conflictos sociales	Registros de capacitación al personal de obra sobre PMAS Definición del procedimiento para la atención de reclamos Taller de comunicación. Registros Cartelería. Ubicación y registro fotográfico		
Registros de cumplimiento legal	Solicitudes de permisos Visita e inspección de Autoridades de Aplicación Ambiental		
Programa de cierre de la etapa de construcción	Medidas y tareas específicas aplicadas Registro fotográfico		
Programa de contingencias	Registro de contingencias Registro fotográfico		

Planilla de Control Mensual Ambiental y Social del Proyecto: Mediciones

GESTION		CANTIDAD	COMENTARIOS Y OBSERVACIONES
1. GESTIÓN DE RESIDUOS			
1.1	Generación de residuos		
	Urbano	Kg/Lts	
	Especial	Kg/Lts	
	Industrial	Kg/Lts	
1.1	Eliminación de residuos		
	Urbano	Kg/Lts	
	Especial	Kg/Lts	
	Industrial	Kg/Lts	
2. RECURSOS NATURALES DEMANDADOS			
2.1	Consumo de Combustible	lts	
2.2	Consumo de agua	lts	
3. DESPEJE Y APERTURA DE ACCESOS			
3.1	Afectación al suelo y cobertura vegetal	M ³ y Sup.	
4. CAPACITACIÓN DE RECURSOS HUMANOS			
4.1	Capacitación en PMAS	Hs/ N° Empleados. Tema	
4.2	Capacitación en SySO	Hs/ N° Empleados. Tema	
5. GESTIÓN DE HALLAZGOS			
	Hallazgo de patrimonio cultural, histórico, arqueológico y paleontológico	Piezas:	
	Otros		
6. GESTIÓN DE CONTINGENCIAS			
6.1	Generales	SI NO	
	Robo / sabotaje		
6.2	Medio Ambiente / SySO	SI NO	
	Derrame de HC	Sup. de suelo afectado (m ²): Volumen derramado (m ³):	
	Incendios	Superficie afectada	
	Accidentes laborales	Nro.	
	Otros		
7. RECLAMOS Y QUEJAS DE TERCEROS			
7.1	Cantidad	SI NO	

Cualquier evidencia significativa observada a través de la inspección será reportada con la brevedad del caso a las personas involucradas para efectuar los correctivos necesarios.

En el transcurso del tiempo, los reportes de inspección podrán usarse para detectar tendencias o desviaciones en los procesos de seguridad y serán la herramienta de verificación para asegurar que los correctivos han sido aplicados

PROGRAMA DE CIERRE DE LA ETAPA DE CONSTRUCCIÓN

Este programa de cierre de la etapa de construcción, culmina con la serie de medidas de protección ambiental.

Se realizará un balance de la aplicación de cada programa y en función de los resultados, la experiencia en obra y los pasivos resultantes, se deberá señalar que formulación previa hubiese sido más efectiva y cuales medidas faltantes se considera que hubiesen mejorado el resultado final.

Para evaluar los pasivos ambientales que han sido el resultado de este plan de gestión, se deberán considerar los siguientes aspectos:

- Señalar que impactos residuales han quedado manifiestos luego de la finalización de las obras y que factores ambientales han afectado; determinando su alcance en función de la expectativa preliminar.
- Indicar si se han producido nuevos impactos, producto de la imprevisión del IAyS, o de acciones no contempladas en el proyecto de obra.
- Para cada impacto residual o nuevo impacto, realizar una descripción otorgándole una magnitud medible para que se pueda transferir a acciones futuras.
- Establecer el tratamiento y las medidas de remediación que correspondan para la restauración de los sitios afectados, hasta lograr la mayor aproximación a su condición.
- Se elaborará un informe técnico de cierre de las obras con lo descripto anteriormente y un registro fotográfico. Se deberán utilizar expresiones numéricas y/o gráficas de los resultados.
- Los programas de medidas ambientales aplicables en la etapa de funcionamiento, quedarán bajo la responsabilidad de la empresa administradora del CECCoN, Cordineu.

PROGRAMA DE GESTIÓN AMBIENTAL PARA LA ETAPA DE OPERACIÓN Y MANTENIMIENTO

Para la etapa de Operación y Mantenimiento, y eventualmente de abandono, la gestión ambiental será responsabilidad de Cordineu, el cual posee sus propios planes y programas.

PROGRAMA DE TRANSITO, SEÑALIZACION Y ACONDICIONAMIENTO DE ACCESOS

El Programa de tránsito se implementará a lo largo de toda la etapa constructiva, acompañado de la implementación de los programas propuestos en el PGAS del presente informe. En el/los frente/s de obra, la aplicación del programa se realizará de manera articulada, comenzando su ejecución en la etapa previa al inicio de las actividades.

El objetivo principal del presente programa es minimizar los inconvenientes derivados del corte y suspensión temporaria del tránsito, en las calles afectadas por el frente de obra.

Este deberá prever vías de circulación alternativas, en caso de que el frente de obra afecte actividades institucionales públicas relevantes.

Generar una comunicación oportuna y eficaz con los actores institucionales y la comunidad para poner sobre aviso acerca de las afectaciones al tránsito.

El Contratista habilitará la señalización necesaria y accesos seguros para la maquinaria de obra y camiones de modo que produzca las mínimas molestias tanto al tránsito habitual como a las viviendas e instalaciones próximas. La señalización de riesgo será permanente, incluyendo vallados, carteles indicadores y señales luminosas cuando correspondan y se ajustará a la Normativa de tránsito vigente.

Las señales serán bien visibles de día y en especial de noche. El tipo y características de las señales a colocar responderán a lo indicado en el Anexo L de la Ley de Tránsito y Seguridad Vial (Ley N° 24.449, y su decreto reglamentario 779/95) y a la legislación provincial vigente.

El Contratista estará obligado a colocar en las áreas donde se opere con maquinarias y equipos una señalización que resulte visible durante las horas diurnas y nocturnas mediante la colocación de las señales lumínicas pertinentes.

El Contratista previo a la iniciación de la obra, presentará a la Inspección para su aprobación, los planos correspondientes a los desvíos o caminos auxiliares y áreas de estacionamientos de equipos que utilizará durante la construcción.

Se deberá coordinar y solicitar asistencia al área de Tránsito de la Municipalidad de Neuquén aquellas actividades intensivas de tránsito pesado en las diferentes etapas de obra tales como hormigonado, transporte de materiales a obra (chapas), transporte de grúas, etc.

Se deberán efectuar estas actividades exclusivamente de lunes a viernes de 8 a 17 hs. Se deberá priorizar el ingreso y egreso por calle Int. Pedro Linares.

Se deberá señalizar internamente los sectores de tránsito pesado dentro de la Isla 132

El contratista deberá cumplir con sus obligaciones siendo el único responsable de los accidentes, daños y afectaciones durante el desarrollo de la obra, debiendo asumir bajo su responsabilidad la solución inmediata del problema y afrontar los costos de los daños que se generen.

El Contratista será responsable de preservar la circulación, estableciendo y haciéndose cargo de los costos respectivos, incluyendo el mantenimiento de los medios alternativos de paso, con el fin de no interrumpir el acceso a las propiedades.

El Contratista deberá mantener los accesos dando prioridad al uso de los existentes. De no ser posible se construirán nuevos accesos, con el acuerdo del responsable del predio o propiedad y / o de la autoridad competente.

PROGRAMA DE FORESTACIÓN COMPENSATORIO

Complementariamente, a continuación se describe la siguiente propuesta paisajística como programa de forestación compensatorio, el cual está orientado no solo a resolver el espacio institucional de acceso al CECCoN sino a que se promuevan sectores de descanso, lectura, recreación y esparcimiento de pequeña escala.

En la zona de canteros y áreas verdes se utiliza como especie nativa el Sauce Criollo Salix Humboldtiana. Para el área de autos y para el perímetro del mismo se utiliza como especie nativa el Sauce Criollo Salix Humboldtiana.

El uso de la especie nativa Sauce Criollo Salix Humboldtiana, se debe a la necesidad de contar con una especie arbórea de rápido crecimiento que preste diversos servicios ambientales tales como sombra y cortina forestal; a su vez, la especie arbórea propuesta se encuentra en las márgenes e islas del Río Limay en el sector de Neuquén Capital, siendo esta un elemento natural del paisaje.

Arboles		LISTA DE PLANTAS			PLANTACION
Cantidad	Símbolo	Código	Nombre Científico	Nombre Común	Según plano
29		SH	Sáliz Humboldtiana	Sauce criollo	Según plano
Estrato medio/ arbustos					
		PU	Panicum Urvilleanum		

Tabla: Cantidad de especies nativas a implantar.

A continuación se listan de manera ilustrativa el catálogo de especies a implantar:



Salix Humboldtiana (sauce criollo)

Detalle tronco

Vista Ejemplar

Foto: Salix Humboldtiana



Foto: Panicum Urvilleanum .



Figura: Ubicación de las especies a implantar.

Informe Mensual

El RAS, elaborará un informe mensual que tendrá como finalidad controlar e informar sobre la aplicación de las medidas ambientales del PMAS correspondientes a la etapa de obra, para conocimiento de las partes involucradas en la misma (IASO, Inspección de Obra, AAS) que formará parte del Informe de Seguimiento Mensual indicado en la CGC/CEC 42.1.

El contenido del informe como mínimo incluirá: mes de control, estado actual de avance de la obra, trabajos ejecutados, recursos utilizados (personal y material), recorrido por la obra, recomendaciones para mejorar la gestión ambiental, registro fotográfico, Planilla de Control Mensual Ambiental y Social.

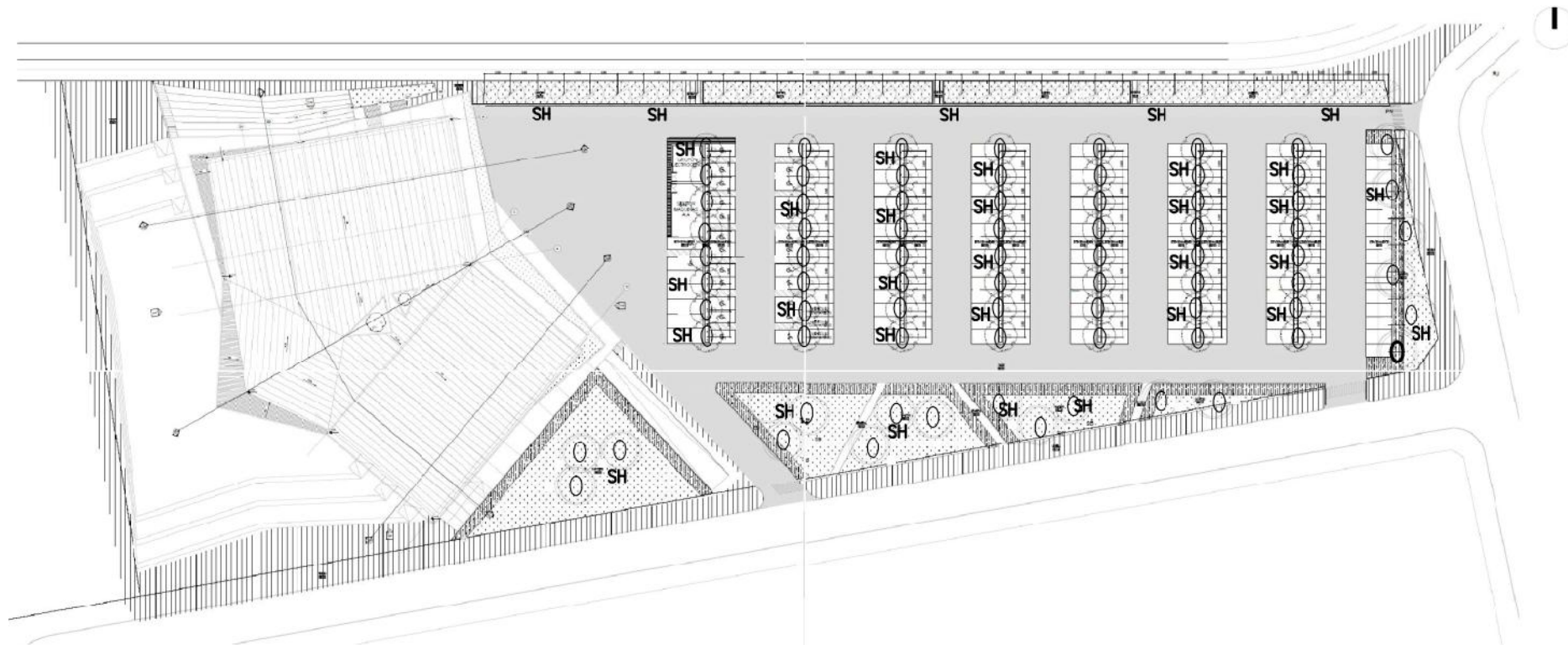
Daños a Terceros

Si en la construcción de la obra se daña estructuras, líneas de electricidad, vías de acceso, cualquier otra obra o propiedad, por negligencia del Contratista, éste deberá reparar los daños y además reconstruir las obras dañadas a su exclusivo costo.

Higiene y Seguridad en el Trabajo

El Contratista deberá dar cumplimiento a toda la legislación vigente sobre Higiene Laboral y Riesgos del Trabajo en el ámbito nacional y provincial, quedando a su cargo los costos respectivos.

El Contratista deberá incorporar un Programa de Seguridad e Higiene Laboral que comprenda los servicios y prestaciones a desarrollar, bajo su directa responsabilidad, en la zona de obras y de afectación directa.

El Contratista será el único responsable frente a las autoridades pertinentes y a terceros, del cumplimiento de sus obligaciones, acorde con las leyes y reglamentaciones en materia de Seguridad e Higiene Laboral y Riesgos de Trabajo y de la transferencia de responsabilidades a sus subcontratistas y proveedores.

El responsable en Seguridad e Higiene Laboral del Contratista preparará los cursos de forma sistemática durante todo el desarrollo del Proyecto en el marco del Decreto 351/79, Reglamentarios de la Ley 19.587/72, Título VII, Capítulo 21, Artículos 208 a 214 y Ley 24.557/95, Decreto 170/ 96, Decreto 911/96, Resoluciones 231/96, 51/97, 35/98 de la Superintendencia de Riesgos del Trabajo, Grupo III, 16, Capacitación y Decreto 1338/96, Artículo 5º, Servicio de Medicina del Trabajo, acciones de Educación Sanitaria y toda otra legislación pertinente que la reemplace, complemente o modifique.

El Contratista, tiene la obligación de adoptar las medidas necesarias para evitar que los trabajadores y terceros, estén expuestos a posibles accidentes o enfermedades. Será responsabilidad ineludible que elimine o reduzca los riesgos que puedan amenazar la

seguridad y salud de los trabajadores y de terceros, como consecuencia del Proyecto, como también minimizar las consecuencias de dichos riesgos.

El Contratista, para la consideración y aprobación del Comitente y previo a la iniciación de sus trabajos en obra, deberá presentar documentación suficiente que acredite la organización y funcionamiento de su Servicio de Higiene y Seguridad, el cumplimiento de las previsiones y contenidos que establece la legislación vigente.

De modificarse la planificación de las tareas por la incorporación de nueva tecnología o modificación de la existente, el Contratista entregará los planes de seguridad aplicables a cada caso y quedará sujeto a la aprobación del Comitente.

El Contratista deberá prever sistemas preventivos para eliminar potenciales riesgos, que puedan amenazar la seguridad de los trabajadores por acciones delictivas, dentro de los sectores afectados por las obras

El Responsable en Seguridad e Higiene Laboral presentará informes mensuales a la Inspección y el Comitente. Estos informes incluirán una descripción sintética de nuevos asientos y constancias que se hayan registrado en el período, todo ello acorde con sus planes y programas operativos aprobados, y de conformidad con las obligaciones establecidas.

Finalizada la etapa de construcción, el responsable incluirá en el informe ambiental y social final de la obra las estadísticas de Higiene y Seguridad.

El cumplimiento de las condiciones exigibles de Higiene y Seguridad por parte del Contratista será condición necesaria para la aprobación y entrega de los certificados de obra. Debe ser puesta en evidencia en los informes y debe notificarse a la ART correspondiente.

Cierre de la Obra

Previo a la emisión del Acta de Recepción de Obra, la empresa contratista deberá haber procedido al cierre y desmantelamiento del obrador y reparación de los eventuales daños ambientales producidos (contaminación por derrame de combustibles o lubricantes, áreas de acopio de materiales, etc.).

Pasivos Ambientales

La construcción de las obras civiles no deberá dejar Pasivos Ambientales, para lo cual se deberán implementar las medidas de mitigación correspondientes a cada caso. El IASO y la Inspección de Obra tendrán a cargo el control de la mencionada implementación, en función de la normativa vigente o criterios adoptados para el proyecto.

Medición y Forma de Pago

El Contratista no recibirá pago directo alguno por el cumplimiento de la presente especificación. El costo que demande el cumplimiento de la misma, se deberá incluir en los distintos ítems de la obra. Se deja expresa constancia que toda disposición contenida en la presente documentación que se oponga a lo antes expresado queda anulada.

Penalidades

En el caso que El Contratista no cumpla con alguna de las condiciones establecidas en estas Especificaciones será advertido mediante Orden de Servicio por la Inspección, la que dará un plazo para su corrección.

Por incumplimiento de lo dispuesto por la Inspección en la Orden de Servicio, El Contratista será pasible de las sanciones estipuladas en la cláusula CGC/CEC 49.5 de la Sección VI Condiciones Especiales del Contrato de los Documentos de Licitación.

No se realizará la Recepción Provisional de la Obra hasta tanto no se hayan ejecutado a satisfacción de la Inspección, los trabajos de limpieza, revegetación y restauración de las zonas de préstamo, y otras observaciones de la Inspección de Obra, conforme a lo indicado en las especificaciones técnicas ambientales.