

**Ministerio del Interior, Obras Públicas y  
Vivienda**  
República Argentina



**Pliego de Bases y Condiciones**

**para la**

**Contratación de:**

***Proyecto Licitatorio de Preinversión de Provisión de Agua Potable y Desagües  
Cloacales, “Valle de Traslasierra, Córdoba.***

**SP No: FONPLATA-SBECC-5**

**Proyecto:** *Programa de Fortalecimiento Institucional de Planificación Territorial*

**Número de Préstamo:** FONPLATA ARG-25/2016

**Contratante:** *la Secretaria de Planificación Territorial y Coordinación de Obra Pública, a través de la Dirección General de Programas y Proyectos Sectoriales y Especiales del Ministerio del Interior, Obras Públicas y Vivienda.*



## Tabla de Contenido

<b>Ministerio del Interior, Obras Públicas y Vivienda</b> .....	<b>i</b>
Contratación de: .....	<b>i</b>
<b>PARTE I</b> .....	<b>1</b>
<b>Sección 1. Carta de Invitación</b> .....	<b>1</b>
<b>Sección 2. Instrucciones a los Consultores</b> .....	<b>2</b>
<b>1. Definiciones</b> .....	<b>2</b>
<b>2. Introducción</b> .....	<b>3</b>
<b>3. Conflicto de Interés</b> .....	<b>3</b>
<b>4. Ventaja por Competencia Desleal</b> .....	<b>4</b>
<b>5. Prácticas Prohibidas</b> .....	<b>4</b>
<b>6. Elegibilidad</b> .....	<b>5</b>
<b>7. Consideraciones Generales</b> .....	<b>6</b>
<b>8. Costo de la Elaboración de la Propuesta</b> .....	<b>6</b>
<b>9. Idioma</b> .....	<b>6</b>
<b>10. Documentos que Comprenden la Propuesta</b> .....	<b>6</b>
<b>11. Solo una propuesta</b> .....	<b>6</b>
<b>12. Validez de la Propuesta</b> .....	<b>6</b>
<b>13. Aclaración y Corrección de la SP</b> .....	<b>7</b>
<b>14. Preparación de las Propuestas – Consideraciones Técnicas</b> .....	<b>8</b>
<b>15. Formato y Contenido de la Propuesta Técnica</b> .....	<b>8</b>
<b>16. Propuesta de Precio</b> .....	<b>8</b>
<b>17. Entrega, Sellamiento y Marcación de las Propuestas</b> .....	<b>9</b>
<b>18. Confidencialidad</b> .....	<b>10</b>
<b>19. Apertura de las Propuestas Técnicas</b> .....	<b>10</b>
<b>20. Evaluación de las Propuestas</b> .....	<b>10</b>
<b>21. Evaluación de Propuestas Técnicas</b> .....	<b>10</b>
<b>22. Propuesta de Precios para Selección Basada en la Evaluación de la Calidad (SBEC)</b> .....	<b>11</b>
<b>23. Apertura Pública de Propuestas de Precio (para métodos Selección Basada en la Evaluación de la Calidad y el Costo (SBECC) y Selección Basada en la Evaluación del Presupuesto Fijo (SBEPF))</b> .....	<b>11</b>

24.	Corrección de Errores .....	11
25.	Impuestos .....	12
26.	Conversión a una Moneda.....	12
27.	Evaluación Combinada de Calidad y Costo .....	12
28.	Negociaciones.....	12
29.	Conclusión de las Negociaciones.....	13
30.	Adjudicación del Contrato .....	13
<b>Sección 2. Hoja de Datos .....</b>		<b>14</b>
<b>Sección 3. Propuesta Técnica – Formularios Estándar .....</b>		<b>23</b>
	Formulario TECH-1: Formulario de Presentación de Propuesta Técnica.....	24
	Formulario TECH-2: Organización y experiencia del consultor .....	26
	Formulario TECH-3: Comentarios y sugerencias sobre los términos de referencia, personal de la contraparte e instalaciones a ser suministrados por el Contratante .....	27
	Formulario TECH-4: Descripción del enfoque, metodología y plan de trabajo para responder a los Términos de Referencia .....	28
	Formulario TECH-5: Cronograma de los trabajos y planificación de entregables.....	29
	Formulario TECH-6: Composición del equipo, trabajo e insumos de expertos clave.....	30
	Formulario TECH-6 Curriculum Vitae (CV) .....	31
<b>Sección 4. Propuesta de Precio – Formularios Estándar .....</b>		<b>33</b>
	Formulario FIN-1: Formulario de Presentación de la Propuesta de Precio .....	34
	Formulario FIN-2: Resumen de Precios .....	35
	Formulario FIN-3 Desglose de la Remuneración [*] .....	36
	Formulario FIN-4 Desglose de Gastos Reembolsables * .....	41
<b>Sección 5. Países Elegibles.....</b>		<b>42</b>
<b>Sección 6. Prácticas Prohibidas.....</b>		<b>43</b>
<b>Sección 7. Términos de Referencia.....</b>		<b>44</b>
<b>PARTE II .....</b>		<b>1</b>
<b>Sección 8. Condiciones de Contrato .....</b>		<b>1</b>
<b>SERVICIOS DE CONSULTORÍA: SUMA GLOBAL.....</b>		<b>2</b>
<b>I. Formulario de Contrato – Suma Global .....</b>		<b>4</b>
<b>II. Condiciones Generales de Contrato – Suma Global .....</b>		<b>6</b>
1.	Definiciones.....	6

<b>2.</b>	<b>Relaciones entre las Partes</b> .....	<b>7</b>
<b>3.</b>	<b>Ley que Rige el Contrato</b> .....	<b>7</b>
<b>4.</b>	<b>Idioma</b> .....	<b>7</b>
<b>5.</b>	<b>Encabezados</b> .....	<b>7</b>
<b>6.</b>	<b>Comunicaciones</b> .....	<b>7</b>
<b>7.</b>	<b>Lugar</b> .....	<b>8</b>
<b>8.</b>	<b>Autoridad del Integrante a Cargo</b> .....	<b>8</b>
<b>9.</b>	<b>Representantes Autorizados</b> .....	<b>8</b>
<b>10.</b>	<b>Prácticas Prohibidas</b> .....	<b>8</b>
<b>11.</b>	<b>Entrada en Vigor del Contrato</b> .....	<b>8</b>
<b>12.</b>	<b>Terminación del Contrato por no Entrada en Vigor</b> .....	<b>8</b>
<b>13.</b>	<b>Iniciación de los Servicios</b> .....	<b>8</b>
<b>14.</b>	<b>Vencimiento del Contrato</b> .....	<b>8</b>
<b>15.</b>	<b>Acuerdo Total</b> .....	<b>9</b>
<b>16.</b>	<b>Modificaciones o Variaciones</b> .....	<b>9</b>
<b>17.</b>	<b>Fuerza Mayor</b> .....	<b>9</b>
<b>18.</b>	<b>Suspensión</b> .....	<b>10</b>
<b>19.</b>	<b>Terminación</b> .....	<b>10</b>
<b>20.</b>	<b>General</b> .....	<b>12</b>
<b>21.</b>	<b>Conflicto de Interés</b> .....	<b>12</b>
<b>22.</b>	<b>Confidencialidad</b> .....	<b>13</b>
<b>23.</b>	<b>Responsabilidad del Consultor</b> .....	<b>13</b>
<b>24.</b>	<b>Seguros a ser tomados por el Consultor</b> .....	<b>13</b>
<b>25.</b>	<b>Contabilidad, Inspección y Auditoria</b> .....	<b>14</b>
<b>26.</b>	<b>Obligaciones para producir Reportes</b> .....	<b>14</b>
<b>27.</b>	<b>Derechos de propiedad del Contratante en Reportes y Registros</b> .....	<b>14</b>
<b>28.</b>	<b>Equipo, Vehículos y Materiales</b> .....	<b>14</b>
<b>29.</b>	<b>Descripción de Expertos Clave</b> .....	<b>15</b>
<b>30.</b>	<b>Reemplazo de Expertos Clave</b> .....	<b>15</b>
<b>31.</b>	<b>Remoción de Expertos o Subconsultores</b> .....	<b>15</b>
<b>32.</b>	<b>Asistencia y Exenciones</b> .....	<b>15</b>
<b>33.</b>	<b>Acceso a los Sitios del Proyecto</b> .....	<b>16</b>

<b>34.</b>	<b>Cambio en la Ley Aplicable relacionada con Impuestos y Derechos .....</b>	<b>16</b>
<b>35.</b>	<b>Servicios, Instalaciones y Bienes del Contratante .....</b>	<b>16</b>
<b>36.</b>	<b>Personal de la Contraparte .....</b>	<b>16</b>
<b>37.</b>	<b>Obligación de Pago .....</b>	<b>16</b>
<b>38.</b>	<b>Precio del Contrato .....</b>	<b>17</b>
<b>39.</b>	<b>Impuestos and Derechos.....</b>	<b>17</b>
<b>40.</b>	<b>Moneda de Pago .....</b>	<b>17</b>
<b>41.</b>	<b>Modo de Facturación y Pago.....</b>	<b>17</b>
<b>42.</b>	<b>Intereses sobre Pagos en Mora .....</b>	<b>18</b>
<b>43.</b>	<b>Buena Fe .....</b>	<b>18</b>
<b>44.</b>	<b>Conciliación Amigable.....</b>	<b>18</b>
<b>45.</b>	<b>Resolución de Conflictos.....</b>	<b>18</b>
<b>46.</b>	<b>Elegibilidad.....</b>	<b>18</b>
	<b>Anexo 1: Política del Fondo –Prácticas Prohibidas .....</b>	<b>20</b>
	<b>III. Condiciones Especiales de Contrato .....</b>	<b>21</b>
	<b>IV. Apéndices.....</b>	<b>27</b>
	<b>Apéndices A – Términos de Referencia .....</b>	<b>27</b>
	<b>Apéndice B – Expertos Clave .....</b>	<b>27</b>
	<b>Apéndice C – Desglose del Precio del Contrato.....</b>	<b>27</b>
	<b>Apéndice D – Formulario de Garantía de Pagos Anticipados .....</b>	<b>29</b>

## PARTE I

### Sección 1. Carta de Invitación

#### Proyecto Licitatorio de Pre inversión de Provisión de Agua Potable y Desagües Cloacales, “Valle de Traslasierra, Córdoba.

#### Programa de Fortalecimiento Institucional de Planificación Territorial

Número de Préstamo: FONPLATA NO. ARG-25/2016

SP No: FONPLATA-SBECC-5

1. La República Argentina (denominado en adelante el “Prestatario”) ha recibido del Fondo Financiero para el Desarrollo de la Cuenca del Plata (en adelante el “Fondo”) un préstamo para financiar parcialmente el costo del Programa de Fortalecimiento Institucional de Planificación Territorial. La Secretaría de Planificación Territorial y Coordinación de Obra Pública a través de la Dirección General de Programas y Proyectos Sectoriales y Especiales del Ministerio del Interior, Obras Públicas y Vivienda, se propone aplicar una porción del producto de este financiamiento a pagos elegibles bajo el contrato para el cual se expide esta Solicitud de Propuesta.
2. El Contratante invita a presentar las propuestas para suministrar los siguientes servicios de consultoría (referidos en adelante, los “Servicios”): SP. Nro. FONPLATA-SBECC-5 “Proyecto Licitatorio de Preinversión de Provisión de Agua Potable y Desagües Cloacales, “Valle de Traslasierra, Córdoba”. La Sección 7 de los Términos de Referencia incluye más información acerca de los Servicios.
3. Esta Solicitud de Propuestas (SP) ha sido dirigida todos aquellos consultores elegibles que estén interesados en presentar propuestas para los servicios a contratar indicados en el punto 2.
4. Se seleccionará una firma de acuerdo con los procedimientos de Selección Basada en Evaluación de Calidad y Costo (SBECC) y en un formato Propuesta Técnica Extensa (PTE) según se describe en esta SP y de acuerdo con las políticas para selección y contratación de servicios de consultoría financiados por el FONPLATA las cuales pueden encontrarse en la siguiente página web: [www.fonplata.org](http://www.fonplata.org)
5. La SP incluye los siguientes documentos:
  - Sección 1 - Carta de Invitación
  - Sección 2 - Instrucciones a Consultores y Hoja de Datos
  - Sección 3 - Propuesta Técnica (*Propuesta Técnica Extensa*) - Formularios Estándar
  - Sección 4 - Propuesta de Precio - Formularios Estándar
  - Sección 5 - Países Elegibles
  - Sección 6 - Políticas del Fondo - Fraude y Corrupción y Prácticas Prohibidas
  - Sección 7 - Términos de Referencia
  - Sección 8 - Formularios Estándar de Contrato (Suma Global)
6. La dirección, fecha y hora límites de la presentación de propuestas técnica y financiera es: Av. Hipólito Yrigoyen 440, piso 1 (C1086AAF) CABA, 04 de febrero de 2019, a las 11.30 hs.
7. La dirección, fecha y hora de apertura de la propuesta técnica es: Av. Hipólito Yrigoyen 440, piso 1 (C1086AAF) CABA, 04 de febrero de 2019, a las 12.00 hs.
8. Para mayor detalle consultar el Documento completo, el cual se encuentra publicado en el siguiente sitio web: [www.mininterior.gov.ar](http://www.mininterior.gov.ar), o podrá solicitarlo a [adquisiciones@mininterior.gov.ar](mailto:adquisiciones@mininterior.gov.ar).

## Sección 2. Instrucciones a los Consultores

### A. Disposiciones Generales

#### 1. Definiciones

- (a) “Asociación en Participación” significa una asociación con una personería jurídica distinta de la de sus integrantes, de más de un Consultor, donde un integrante está autorizado para realizar todas las actividades comerciales para y en nombre de los demás integrantes de la Asociación, y donde sus integrantes son conjunta y solidariamente responsables por el cumplimiento del Contrato.
- (b) “Fondo” significa el Fondo Financiero para el Desarrollo de la Cuenca del Plata (FONPLATA).
- (c) “CI” (esta Sección 1 de la SP) significa la Carta de Invitación que el Contratante publica.
- (d) “Consultor” significa una firma consultora profesional legalmente constituida que pueda prestar o que preste los Servicios al Prestatario de acuerdo con el Contrato.
- (e) “Contratante” significa la Agencia Ejecutora que suscribe el Contrato con el Consultor seleccionado por concepto de los Servicios.
- (f) “Contrato” significa un acuerdo legalmente vinculante firmado entre el Contratante y el Consultor e incluye todos los documentos adjuntos que figuran en esa Cláusula 1 (Condiciones Generales del Contrato (CGC), Condiciones Especiales del Contrato (CEC) y los Apéndices).
- (g) “Día” significa un día calendario.
- (h) “Políticas Aplicables” significa las políticas del Fondo Financiero para el Desarrollo de la Cuenca del Plata que rigen el proceso de selección y adjudicación de contrato según se estipula en esta SP.
- (i) “Expertos” significa colectivamente, Personal Profesional Clave, Expertos No Clave o cualquier otro personal del Consultor, Subconsultor o integrante(s) de la Asociación en Participación.
- (j) “Experto(s) Clave” significa un profesional individual cuyas capacidades, calificaciones, conocimiento y experiencia son vitales para el desempeño de los Servicios conforme al Contrato y cuyo CV es tomado en cuenta en la evaluación técnica de la propuesta del Consultor.
- (k) “Expertos No Clave” significa un profesional individual suministrado por el Consultor o su Subconsultor y quien es asignado para desempeñar los Servicios o alguna parte de ellos conforme al Contrato, y cuyo CV no es evaluado de manera individual.
- (l) “Filial(es)” significa un individuo o una entidad que controle, directa o indirectamente, o que esté bajo control común con el Consultor.
- (m) “Gobierno” significa el gobierno del país del Contratante.
- (n) “Hoja de Datos” significa una parte integral de las Instrucciones al Consultor (IAC) Sección 2, que se utiliza para reflejar las condiciones específicas del país y de la contratación para suplementar más no para reemplazar las disposiciones de las IAC.
- (o) “IAC” (esta Sección 2 de la SP) significa las Instrucciones a Consultores que suministren a los Consultores toda la información necesaria para la preparación de sus propuestas.

- (p) “Legislación Aplicable” significa las leyes y cualquier otro instrumento que tenga fuerza de ley en el país del Contratante, o en el país que se indique en la **Hoja de Datos**, que sean expedidas y se encuentren vigentes de cuando en cuando.
- (q) “Prestatario” significa el Gobierno, la agencia del Gobierno u otra entidad que suscriba el contrato de préstamo con el Fondo.
- (r) “Propuesta” significa la Propuesta Técnica y la Propuesta Económica del Consultor.
- (s) “Servicios” significa el trabajo a ser realizado por el Consultor de acuerdo con el Contrato.
- (t) “SP” significa la Solicitud de Propuesta a ser elaborada por el Contratante para la selección de Consultores, con base en la SEP.
- (u) “SEP” significa la Solicitud Estándar de Propuestas que deberá ser utilizada por el Contratante como base de la preparación de la SP.
- (v) “Subconsultor” significa una entidad a la que el Consultor se propone subcontratar cualquier parte de los Servicios mientras siga siendo responsable al Contratante durante el desempeño del Contrato.
- (w) “TDR” (esta Sección 7 de la SP) significa los Términos de Referencia que explican los objetivos, magnitud del trabajo, actividades y tareas a desempeñar, las responsabilidades respectivas del Contratante y del Consultor y los resultados y entregables esperados de la tarea.

## **2. Introducción**

- 2.1 El Contratante que se nombra en la **Hoja de Datos** seleccionará un Consultor de los que figuran en la Carta de Invitación, según el método de selección especificado en la **Hoja de Datos**.
- 2.2 Se invita a los Consultores interesados a presentar una Propuesta Técnica y una Propuesta Económica, o una propuesta Técnica solamente, según se indique en la **Hoja de Datos**, por concepto de los servicios de consultoría requeridos para el trabajo que se indica en la **Hoja de Datos**. La Propuesta constituirá la base para las negociaciones del Contrato y, eventualmente, para la suscripción del Contrato con el Consultor seleccionado.
- 2.3 Los Consultores deben familiarizarse con las condiciones locales y tenerlas en cuenta en la preparación de sus Propuestas, incluida la asistencia a una conferencia previa a la presentación de las Propuestas, si en la Hoja de Datos se especifica dicha reunión. La asistencia a esta reunión es optativa y será a cargo de los Consultores.
- 2.4 Oportunamente el Contratante suministrará sin costo alguno para los Consultores, los insumos, datos del proyecto relevantes e informes requeridos para la preparación de la Propuesta del Consultor según se especifica en la **Hoja de Datos**.

## **3. Conflicto de Interés**

- 3.1 La política del Fondo exige que los Consultores deben dar asesoramiento profesional, objetivo e imparcial y que en todo momento deben otorgar máxima importancia a los intereses del Contratante y evitar rigurosamente todo conflicto con otros trabajos asignados o con los intereses de las instituciones a que pertenece y sin consideración alguna de cualquier labor futura.
- 3.2 El Consultor tiene la obligación de revelar al Contratante cualquier situación de conflicto real o potencial que tenga impacto en su capacidad de atender los mejores intereses del Contratante. El hecho de no hacerlo puede conducir a la descalificación del Consultor o a la terminación del Contrato y/o a las sanciones que imponga el Fondo.



3.2.1. Sin que ello constituya limitación alguna a lo anterior, no se contratará al Consultor bajo ninguna de las circunstancias que se indican a continuación:

**a. Actividades Conflictivas**

- (a) Conflicto entre actividades consultoras y adquisición de bienes, obras o servicios fuera de consultoría: una firma que haya sido contratada por el Contratante para suministrar bienes, obras o prestar servicios diferentes a la consultoría para un proyecto, o para cualquiera de sus afiliadas, será descalificada para prestar servicios de consultoría que resulten o que se relacionen directamente con estos bienes, obras o servicios fuera de consultoría. Recíprocamente, una firma contratada para prestar servicios de consultoría para la preparación o ejecución de un proyecto, o cualquiera de sus afiliadas, será descalificada de suministrar posteriormente bienes u obras o prestar servicios diferentes a la consultoría que resulten o que se relacionen directamente de los servicios de consultoría para dicha preparación o ejecución.

**b. Trabajos Conflictivos**

- (b) Conflicto entre trabajos de consultoría: No se podrá contratar a un Consultor (incluidos sus Expertos y subcontratistas) ni a ninguna de sus afiliadas para un trabajo que, por su naturaleza, pueda estar en conflicto con otro trabajo del Consultor para el mismo Contratante u otro.

**c. Relaciones Conflictivas**

- (c) Relaciones con el personal del Contratante: no se podrá adjudicar un contrato a un Consultor (incluidos sus Expertos y subcontratistas) que tenga una estrecha relación familiar o de negocios con un personal profesional del Prestatario o el Contratante o de la *Agencia Ejecutora* o de un Beneficiario de una parte del financiamiento del Fondo que esté directa o indirectamente involucrado en cualquier parte de (i) la elaboración de los Términos de Referencia del trabajo, (ii) el proceso de selección del Contrato, o (iii) la supervisión del Contrato, salvo que el conflicto que se derive de esta relación haya sido resuelto a través del proceso de selección y ejecución del Contrato de manera aceptable para el Fondo.
- (d) Cualquier otro tipo de relaciones conflictivas según se indica en la **Hoja de Datos**.

**4. Ventaja por Competencia Desleal**

4.1 La equidad y la transparencia en el proceso de selección requieren que los Consultores o sus afiliadas que compitan para un trabajo específico no deriven una ventaja competitiva por haber prestado servicios de consultoría relacionados con el trabajo en cuestión. Para tal fin, en aquellos casos en los que algún interesado realice una consulta que suscite una respuesta de parte del contratante, la misma será publicada de manera tal que todos los interesados accedan a la misma información.

**5. Prácticas Prohibidas**

5.1 El Fondo exige cumplimiento de su política con respecto a las prácticas prohibidas que se indican en la Sección 6.

## **6. Elegibilidad**

- 6.1 El Fondo permite que Consultores (individuos y firmas, incluidas Asociaciones en Participación y cada uno de sus integrantes) de los países elegibles que figuran en la Sección 5, ofrezcan servicios de consultoría para proyectos financiados por el Fondo.
- 6.2 Además, es responsabilidad del Consultor garantizar que sus Expertos, integrantes de la Asociación en Participación, subconsultores, agentes (declarados o no), subcontratistas, proveedores de servicios, proveedores y/o sus empleados, cumplan con los requisitos de elegibilidad según se establece en la Política del Fondo Financiero para el Desarrollo de la Cuenca del Plata y en la Sección 5 de este documento.
- 6.3 Como excepción de las Cláusulas anteriores 6.1 y 6.2:

### **a. Sanciones**

- 6.3.1. Todo Consultor, empresa matriz o filial, u organización anterior constituida o integrada por cualquiera de los individuos designados como principales que el Fondo declare inelegible de conformidad con lo dispuesto en los Procedimientos de Sanciones, se encuentre bajo dicha declaración de inelegibilidad durante el periodo de tiempo determinado por el Fondo de acuerdo con lo indicado en la Sección 6.

### **b. Prohibiciones**

- 6.3.2. Firmas e individuos de un país o productos fabricados en un país podrán no ser elegibles si así lo indica en la Sección 5 y:
- (a) como materia de ley o regulaciones oficiales, el país del *Prestatario* prohíbe relaciones comerciales con ese país siempre y cuando el Fondo sepa a satisfacción que dicha exclusión no impide la competencia efectiva para la prestación de los Servicios requeridos; o
  - (b) mediante un acto de cumplimiento con una decisión del Consejo de Seguridad de las Naciones Unidas tomada de acuerdo con el Capítulo VII de la Carta de las Naciones Unidas, el País del *Prestatario* prohíbe la importación de productos de ese país o efectuar pagos a cualquier país, persona o entidad en ese país.

### **c. Restricciones para empresas del Gobierno**

- 6.3.3. Las empresas o instituciones de propiedad del Gobierno en el país del *Prestatario* serán elegibles sólo si pueden demostrar que (i) son legal y económicamente autónomas, (ii) realizan operaciones de acuerdo con el derecho comercial, y (iii) no son agencias dependientes del Contratante.
- 6.3.4. Como excepción a lo anterior, cuando los servicios de universidades o centros de investigación de propiedad del Gobierno en el país del *Prestatario* son de naturaleza única y excepcional y su participación es esencial para la ejecución del proyecto, el Fondo podrá acordar la contratación de estas instituciones sobre base de caso por caso. Igualmente, profesores o científicos universitarios de institutos de investigación podrán ser contratados individualmente bajo financiamiento del Fondo.

### **d. Restricciones para empleados oficiales**

- 6.3.5. Ninguna agencia o empleados actuales del Contratante podrán trabajar como Consultores bajo sus propios ministerios, departamentos o agencias. Se acepta la contratación de ex – empleados oficiales del Contratante para que trabajen para sus anteriores ministerios, departamentos o agencias siempre y cuando no exista conflicto de interés. Cuando el Consultor nomine a algún empleado oficial como Experto en su propuesta técnica, dicho

Experto deberá contar con la certificación escrita de su gobierno o empleador donde confirme que esa persona está en licencia de su cargo oficial sin remuneración y que se le permite trabajar tiempo completo fuera de su cargo oficial anterior. Esta certificación deberá ser entregada al Contratante por el Consultor como parte de su propuesta técnica.

## **B. Preparación de la Propuestas**

### **7. Consideraciones Generales**

7.1 Para la preparación de la Propuesta, se espera que el Consultor revise detalladamente la SP. Deficiencias materiales en suministrar la información solicitada en la SP podrá resultar en que la Propuesta sea rechazada.

### **8. Costo de la Elaboración de la Propuesta**

8.1 El Consultor asumirá todos los costos asociados con la preparación y entrega de la Propuesta, y el Contratante no será responsable por tales costos, independientemente de la forma en que se haga el proceso de selección o el resultado de la misma. El Contratante no está obligado a aceptar ninguna propuesta, y se reserva el derecho de anular el proceso de selección en cualquier momento previo a la adjudicación del Contrato, sin que por ello incurra en ninguna obligación para con el Consultor.

### **9. Idioma**

9.1 La Propuesta, así como toda la correspondencia y documentos relacionados con la Propuesta, que sean intercambiados entre el Consultor y el Contratante serán escritos en el/los idioma(s) que se indica(n) en la **Hoja de Datos**.

### **10. Documentos que Comprenden la Propuesta**

10.1 La Propuesta comprenderá los documentos y formularios que figuran en la **Hoja de Datos**.

10.2 Si la **Hoja de Datos** así lo indica, el Consultor deberá incluir una declaración de compromiso de observar, para competir y ejecutar un contrato, las legislaciones del país del Contratante contra fraude y corrupción (incluido soborno) y prácticas prohibidas.

10.3 El Consultor deberá entregar información sobre comisiones, gratificaciones y honorarios a que hubiere lugar, pagados o que vayan a ser pagados a agentes o a cualquier otra parte con respecto a esta Propuesta, y en caso de adjudicación, la ejecución del Contrato según se solicita en el formulario de entrega de la Propuesta Económica (Sección 4).

### **11. Solo una propuesta**

11.1 El Consultor (incluidos cada uno de los integrantes de cualquier Asociación en Participación), entregará solamente una Propuesta, bien sea a nombre propio o como parte de una Asociación en Participación en otra Propuesta. Si un Consultor, incluido un integrante de una Asociación en Participación, entrega o participa en más de una propuesta, todas estas propuestas serán descalificadas y rechazadas. Sin embargo, esto no impedirá que un Subconsultor o personal del Consultor participe como Experto Clave y Experto No Clave en más de una Propuesta cuando lo justifiquen las circunstancias y si así se indica en la **Hoja de Datos**.

### **12. Validez de la Propuesta**

12.1 La **Hoja de Datos** indica el periodo durante el cual la Propuesta del Consultor permanecerá válida después de la fecha límite para la entrega de la Propuesta.

12.2 Durante este periodo, el Consultor deberá mantener su Propuesta original sin ningún cambio, incluida la disponibilidad de Personal Profesional Clave, precios propuestos y el precio total.

12.3 Si se establece que algún Experto Clave que sea nominado en la Propuesta del Consultor no estaba disponible en el momento de entregar la Propuesta o que se incluyó en la Propuesta sin antes obtener su confirmación, dicha Propuesta será descalificada y rechazada para evaluación posterior, y podrá estar sujeta a las sanciones que se contemplan en la Cláusula 5 de esta IAC.

**a. Ampliación al Periodo de Validez**

12.4 El Contratante hará todo lo que esté a su alcance por concluir las negociaciones dentro del periodo de validez de la propuesta. Sin embargo, en caso de necesidad, el Contratante podrá solicitar, por escrito, a todos los Consultores que entregaron Propuestas antes de la fecha límite de entrega, que amplíen la validez de sus Propuestas.

12.5 Si el Consultor acuerda ampliar la validez de la Propuesta, ello se hará sin ningún cambio en la Propuesta original y con la confirmación de la disponibilidad de los Personal Profesional Clave.

12.6 El Consultor podrá rechazar ampliar la validez de su Propuesta en cuyo caso, dicha Propuesta no se evaluará más.

**b. Sustitución de Personal Profesional Clave**

12.7 Si alguno de los Expertos Clave no está disponible por el periodo de validez ampliado, el Consultor deberá entregar una justificación adecuada escrita y prueba a satisfacción del Contratante, junto con la solicitud de sustitución. En tal caso, un Experto Clave de reemplazo deberá tener calificaciones y experiencia iguales o mejores que las del Experto Clave propuesto inicialmente. Sin embargo, la evaluación técnica seguirá basándose en la evaluación del CV del Experto Clave original.

12.8 Si el Consultor no suministra un Experto Clave de reemplazo con calificaciones iguales o mejores, o si las razones expuestas para el reemplazo o justificación no son aceptables al Contratante, dicha Propuesta será rechazada con no objeción previa del Fondo.

**c. Sub-Contratación**

12.9 El Consultor no podrá subcontratar la totalidad de los Servicios, salvo indicación al contrario en la **Hoja de Datos**.

**13. Aclaración y Corrección de la SP**

13.1 El Consultor podrá solicitar una aclaración de cualquier parte de la SP durante el periodo que se indica en la **Hoja de Datos** antes de la fecha límite para la entrega de Propuestas. Toda solicitud de aclaración deberá ser enviada por escrito o por medios electrónicos normales, a la dirección del Contratante que se indica en la **Hoja de Datos**. El Contratante responderá por escrito o por medios electrónicos normales, y publicará las respuestas para conocimiento de todos los interesados, sin identificar el origen de las consultas. En caso de que el Contratante estime necesario modificar la SP como resultado de una aclaración, lo hará siguiendo el procedimiento que se describe a continuación:

13.1.1. En cualquier momento antes de la fecha límite para la entrega de la propuesta, el Contratante podrá modificar la SP por medio de una modificación escrita o medio electrónico normal. La modificación será publicada para conocimiento de todos los interesados.

13.1.2. En caso de que una modificación sea de fondo, el Contratante podrá ampliar la fecha límite para la entrega de la propuesta para dar a los Consultores interesados tiempo razonable para tener en cuenta dicha modificación en sus Propuestas.

- 13.2 El Consultor podrá entregar una propuesta modificada o una modificación de cualquier parte de la misma en cualquier momento antes de la fecha límite para la entrega de la propuesta. Después de la fecha límite no se aceptarán modificaciones a la Propuesta Técnica o Económica.

#### **14. Preparación de las Propuestas – Consideraciones Técnicas**

- 14.1 En la preparación de la propuesta, el Consultor deberá prestar especial atención a lo siguiente:
- 14.1.1. Si un Consultor considera que puede resaltar su experiencia para el trabajo si se asocia con otros consultores en forma de Asociación en Participación o como Subconsultores, lo podrá hacer si así lo permite la **Hoja de Datos**.
  - 14.1.2. El Contratante podrá indicar en la **Hoja de Datos** el insumo de tiempo estimado de los Expertos Clave (expresado en persona-meses) o el costo total estimado del Contratante para la conclusión de la tarea, pero en ningún caso ambos. Este estimativo es indicativo y la Propuesta se basará en los estimativos del Consultor.
  - 14.1.3. Si así se indica en la **Hoja de Datos**, el Consultor deberá incluir en su Propuesta al menos el mismo insumo de tiempo (en la misma unidad que se indica en la **Hoja de Datos**) de Personal Profesional Clave y a falta de ello, la Propuesta de Precio será ajustada con el propósito de comparar las propuestas y la decisión de adjudicación de acuerdo con el procedimiento en la **Hoja de Datos**.
  - 14.1.4. Para trabajos bajo el método de Selección Basada en el Presupuesto Fijo, no se divulga el insumo de tiempo estimado de los Expertos Clave. En la **Hoja de Datos** figura el presupuesto total disponible, excluyendo Impuestos, y la Propuesta de Precio no podrá exceder este presupuesto.

#### **15. Formato y Contenido de la Propuesta Técnica**

- 15.1 La Propuesta Técnica no incluirá ninguna información financiera. Una Propuesta Técnica que contenga información financiera será rechazada.
- 15.2 Dependiendo de la naturaleza del trabajo, el Consultor deberá entregar una Propuesta Técnica Extensa (PTE) o una Propuesta Técnica Simplificada (PTS) tal como se indica en la **Hoja de Datos** y utilizando los Formularios Estándar de la Sección 3 de la SP.

#### **16. Propuesta de Precio**

- 16.1 La Propuesta de Precio será preparada utilizando los Formularios de la Sección 4 de la SP. La Propuesta deberá hacer una lista de todos los costos asociados con el trabajo, incluidos (a) remuneración de Expertos Clave y Expertos No Clave, (b) gastos reembolsables según se indica en la **Hoja de Datos**.

##### **a. Ajustes de Precio**

- 16.2 Para trabajos con una duración de más de 18 meses, se aplicará una provisión de reajuste de precio por concepto de inflación extranjera y/o local por concepto de remuneración si así se indica en la **Hoja de Datos**.

##### **b. Impuestos**

- 16.3 El Consultor y sus Subconsultores y Expertos son responsables por atender todas las obligaciones fiscales que surjan del Contrato, salvo que la **Hoja de Datos** indique otra cosa. La **Hoja de Datos** incluye información sobre impuestos en el país del Contratante.

##### **c. Moneda de la Propuesta**

- 16.4 El Consultor podrá expresar el precio de sus Servicios en la moneda o monedas que se indican en la **Hoja de Datos**. Si se indica en la **Hoja de Datos**, la porción del precio que representa el costo local se indicará en la moneda nacional.

**d. Moneda de Pago**

- 16.5 Los pagos de acuerdo con el Contrato se harán en la moneda o monedas en las que se solicite el pago en la Propuesta.

**C. Entrega, Apertura y Evaluación**

**17. Entrega, Sellamiento y Marcación de las Propuestas**

- 17.1 El Consultor deberá entregar una Propuesta firmada y completa que comprenda los documentos y formularios de acuerdo con la Cláusula 10 (Documentos que Comprenden la Propuesta). La entrega podrá hacerse por correo o en físico. Si la **Hoja de Datos** así lo indica, el Consultor tiene la opción de entregar sus Propuestas por medio electrónico.
- 17.2 Un representante autorizado del Consultor deberá firmar las cartas de entrega originales en el formulario requerido, tanto para la propuesta Técnica, y si fuere el caso, para la Propuesta de Precio y deberá rubricar todas las páginas de ambas. La autorización será en forma de un poder escrito adjunto a la Propuesta Técnica.
- 17.3 Una Propuesta entregada por una Asociación en Participación deberá ir firmada por todos los integrantes para que sea legalmente obligatoria para todos ellos, o por un representante autorizado que tenga un poder escrito firmado por el representante autorizado de cada uno de los integrantes.
- 17.4 Toda modificación, revisión, interlineado, borradura o reemplazo será válida únicamente si es firmada o si tiene la rúbrica de la persona que firma la Propuesta.
- 17.5 La Propuesta firmada será marcada “Original”, y sus copias como “Copia” según sea el caso. El número de copias se indica en la **Hoja de Datos**. Todas las copias se tomarán del original firmado. En caso de discrepancia entre el original y las copias, prevalecerá el original.
- 17.6 El original y todas las copias de la Propuesta Técnica serán colocados dentro de un sobre sellado claramente marcado “**Propuesta Técnica**”, “**Nombre del Trabajo, según se indica en la Sección II, Hoja de Datos**”, número de referencia, nombre y dirección del Consultor, y con la advertencia “**No Abrir Hasta la fecha y hora límite para la entrega de Propuestas Técnicas indicado en la Sección II, Hoja de Datos.**”
- 17.7 Igualmente, la Propuesta de Precio original (si se requiere para el método de selección aplicable) será colocada dentro de un sobre sellado claramente “**Propuesta Económica**” seguido por el nombre del trabajo, número de referencia, nombre y dirección del Consultor con la advertencia “**No Abrir con la Propuesta Técnica.**”
- 17.8 Los sobres sellados que contengan las Propuestas Técnica y Económica serán colocados en un sobre exterior y sellado. Este sobre exterior deberá llevar la dirección de la entrega, el número de referencia SP, el nombre del trabajo, nombre y dirección del Consultor, y marcado claramente “**No Abrir antes de la fecha y hora límite de entrega que se indica en la Hoja de Datos**”.
- 17.9 Si los sobres y paquetes que contengan las Propuestas no son sellados y marcados tal como se indica, el Contratante no asumirá ninguna responsabilidad por el extravío, pérdida o apertura prematura de la Propuesta.
- 17.10 La Propuesta o sus modificaciones deberán ser enviadas a la dirección que se indica en la **Hoja de Datos** y recibidas por el Contratante a más tardar en la fecha límite que se indica en la **Hoja de Datos**, o en cualquier ampliación de esta fecha límite. Toda Propuesta o su modificación que

reciba el Contratante después de la fecha límite será declarada como recibida tarde y rechazada y devuelta sin abrir.

## **18. Confidencialidad**

- 18.1 Desde el momento en que se abran las Propuestas hasta el momento de adjudicación del Contrato, el Consultor no podrá ponerse en contacto con el Contratante acerca de ningún asunto relacionado con su Propuesta Técnica y/o Económica. La información relacionada con la evaluación de las Propuestas y recomendaciones de adjudicación no podrán ser reveladas a los Consultores que hayan entregado las Propuestas ni a ninguna otra parte que no esté involucrada oficialmente con el proceso, hasta la publicación de la información de adjudicación del Contrato.
- 18.2 Todo intento de los Consultores o de cualquier parte a nombre del Consultor de influenciar indebidamente al Contratante en la evaluación de las Propuestas o en las decisiones de adjudicación del Contrato podrán resultar en que se rechace la Propuesta y podrá estar sujeta a la aplicación de los procedimientos prevalecientes de sanciones del Fondo.
- 18.3 No obstante las anteriores disposiciones, desde el momento de apertura de la Propuesta hasta el momento de la publicación de adjudicación del Contrato, si un Consultor desea contactar al Contratante o al Fondo sobre algún asunto relacionado con el proceso de selección, solo podrá hacerlo por escrito.

## **19. Apertura de las Propuestas Técnicas**

- 19.1 El comité de evaluación del Contratante procederá a abrir las Propuestas Técnicas en presencia de los representantes autorizados de los Consultores que opten por asistir (en persona, en línea si esta opción es ofrecida en la **Hoja de Datos**). La fecha, hora y dirección de la apertura se indican en la **Hoja de Datos**. Los sobres con la Propuesta de Precio permanecerán sellados y guardados bajo estricta seguridad con un auditor público reconocido o autoridad independiente hasta que sean abiertos de acuerdo con la Cláusula 23 del IAC.
- 19.2 Cuando se abran las Propuestas Técnicas se leerá lo siguiente: (i) nombre y país del Consultor, o, en el caso de una Asociación en Participación, el nombre de ésta, el nombre del integrante representante del grupo y los nombres y países de todos los integrantes; (ii) la presencia o ausencia de un sobre debidamente sellado con la Propuesta Económica; (iii) modificaciones a la Propuesta entregadas antes de la fecha límite para la entrega de propuestas; y (iv) cualquier otra información que se estime apropiada o según se indica en la **Hoja de Datos**.

## **20. Evaluación de las Propuestas**

- 20.1 Sujeto a lo que disponga la Cláusula 15.1 de las IAC, los evaluadores de las Propuestas Técnicas no tendrán acceso a las Propuestas de Precio sino hasta que se concluya la evaluación técnica y el Fondo expida su “no objeción” según sea el caso.
- 20.2 El Consultor no podrá alterar ni modificar su Propuesta de ninguna forma luego de la fecha límite para la entrega de propuestas salvo según se permite en la 12.7 de estas IAC. Al evaluar las Propuestas, el Contratante hará la evaluación únicamente con base en las Propuestas Técnicas y Económicas presentadas.

## **21. Evaluación de Propuestas Técnicas**

- 21.1 El comité de evaluación del Contratante evaluará las Propuestas Técnicas sobre la base de su cumplimiento con los términos de referencia, aplicando los criterios y subcriterios de evaluación y el sistema de puntos que se indica en la **Hoja de Datos**. A cada propuesta se le asignará un puntaje técnico. Una propuesta que en esta etapa no responda a aspectos importantes de la SP, y particularmente a los términos de referencia o no logra obtener el puntaje técnico mínimo indicado en la **Hoja de Datos**, será rechazada.

**22. Propuesta de Precios para Selección Basada en la Evaluación de la Calidad (SBEC)**

- 22.1 Luego de calificar las Propuesta Técnicas, cuando la selección se base únicamente en calidad en SBEC, el Consultor que obtenga el primer puesto será invitado a negociar el Contrato.
- 22.2 Si se solicitan Propuestas de Precio junto con las Propuestas Técnicas, únicamente la Propuesta de Precio del Consultor que obtenga el primer puesto en la Propuesta Técnica será abierta por el comité de evaluación del Contratante. Las demás Propuestas Económicas serán devueltas sin abrir una vez se concluyan con éxito las negociaciones del Contrato y se firme el Contrato.

**23. Apertura Pública de Propuestas de Precio (para métodos Selección Basada en la Evaluación de la Calidad y el Costo (SBECC) y Selección Basada en la Evaluación del Presupuesto Fijo (SBEPF))**

- 23.1 Una vez finalizada la evaluación técnica y el Fondo haya emitido su no-objeción (si corresponde), el Contratante notificará a los Consultores cuyas Propuestas hayan sido consideradas que no cumplieron con la SP y los TDR o que no obtuvieron el puntaje técnico mínimo de calificación (y suministrará información relacionada con el puntaje técnico general del Consultor, así como los puntajes obtenidos para cada criterio y subcriterio) que sus Propuestas de Precio serán devueltas sin abrir una vez termine el proceso de selección y firma del Contrato. Simultáneamente, el Contratante notificará por escrito a los Consultores que hayan obtenido el puntaje técnico mínimo y les informará la fecha, hora y lugar de apertura de las Propuestas Económicas. La fecha de apertura deberá permitir a los Consultores tiempo suficiente para que hagan los arreglos necesarios para asistir a la apertura. La asistencia del Consultor a la apertura de las Propuestas Económicas (en persona, o en línea si esta opción se indica en la **Hoja de Datos**) es opcional y a elección del Consultor.
- 23.2 Las Propuestas de Precio serán abiertas por el comité de evaluación del Contratante en presencia de los representantes de los Consultores cuyas propuestas hayan obtenido el mínimo puntaje técnico. En el momento de la apertura se leerán en voz alta los nombres de los Consultores y los puntajes técnicos generales, incluido el desglose por criterio. Seguidamente, estas Propuestas Económicas serán leídas en voz alta y serán registradas. Las copias del registro serán enviadas a todos los Consultores que hayan entregado Propuestas y al Fondo.

**24. Corrección de Errores**

- 24.1 Se asumirá que las actividades y los aspectos que se describen en la Propuesta Técnica pero a los que no se les asigne precio en la Propuesta de Precio estarán incluidos en los precios de otras actividades o aspectos y no se harán correcciones a la Propuesta Económica.

**a. Contratos sobre base de tiempo trabajado**

- 24.1.1. Si la SP incluye un contrato sobre Base de Tiempo Trabajado, el comité de evaluación del Contratante (a) corregirá cualquier error de cálculo o aritmético, y (b) ajustará los precios en caso de que no reflejen todos los insumos incluidos para las respectivas actividades o aspectos en la Propuesta Técnica. En caso de discrepancia entre (i) un monto parcial (subtotal) y el monto total, o (ii) entre el monto que resulte de la multiplicación del precio unitario con cantidad y precio total, o (iii) entre palabras y cifras, regirá lo primero. En caso de discrepancia entre la Propuesta Técnica y la Propuesta de Precio el comité de evaluación del Contratante corregirá la cuantificación que se indique en la Propuesta de Precio de manera que sea acorde con la que se indica en la Propuesta Técnica, será aplicable el respectivo precio unitario incluido en la Propuesta de Precio a la cantidad corregida, y corregirá el costo total de la Propuesta.

**b. Contratos de Suma Global**



24.1.2. Si la SP incluye un contrato de Suma Global, se considerará que el Consultor ha incluido todos los precios en la Propuesta Económica, y por lo tanto, no se harán correcciones aritméticas ni reajustes de precio. El precio total, neto de impuestos entendido según la Cláusula IAC 25 siguiente, especificado en la Propuesta de Precio (Formulario FIN-1) será considerado el precio ofrecido.

**25. Impuestos**

25.1 La evaluación de la Propuesta de Precio del Consultor excluirá impuestos y derechos en el país del Contratante de acuerdo con las instrucciones en la **Hoja de Datos**.

**26. Conversión a una Moneda**

26.1 Para propósitos de evaluación, los precios serán convertidos a una sola moneda utilizando las tasas de cambio de venta, origen y fecha que se indica en la **Hoja de Datos**.

**27. Evaluación Combinada de Calidad y Costo**

**a. Selección Basada en Calidad y Costos (SBECC)**

27.1 En el caso de SBECC, el puntaje total es calculado ponderando los puntajes técnicos y económicos y agregándolos de acuerdo con la fórmula e instrucciones en la **Hoja de Datos**. El Consultor que obtenga el puntaje técnico y económico combinado más alto será invitado a las negociaciones.

**b. Selección Basada en el Presupuesto Fijo (SBEPF)**

27.2 En caso de SBEPF, las Propuestas que excedan el presupuesto señalado en la Cláusula 14.1.4 de la **Hoja de Datos** serán rechazadas.

27.3 El Contratante seleccionará el Consultor que haya entregado la Propuesta Técnica que ocupe el primer puesto que no exceda el presupuesto señalado en la SP e invitará a ese Consultor a negociar el Contrato.

**D. Negociaciones y Adjudicación**

**28. Negociaciones**

28.1 Las negociaciones se harán en la fecha y en la dirección que se indican en la **Hoja de Datos** con el/los representante(s) del Consultor quienes deberán tener un poder escrito para negociar y firmar un Contrato en nombre del Consultor.

28.2 El Contratante elaborará el acta de las negociaciones la cual será firmada por el Contratante y por el representante autorizado del Consultor.

**a. Disponibilidad de Personal Profesional Clave**

28.3 El Consultor invitado deberá confirmar la disponibilidad de todos el Personal Profesional Clave incluido en la Propuesta como prerrequisito de las negociaciones, o, si fuere el caso, un reemplazo de acuerdo con la Cláusula 12 de las IAC. El hecho de no confirmar la disponibilidad del Personal Profesional Clave podrá resultar en que la propuesta del Consultor sea rechazada y que el Contratante proceda a negociar el Contrato con el Consultor que obtenga el siguiente puntaje.

28.4 No obstante lo anterior, la sustitución de Personal Profesional Clave en las negociaciones podrá considerarse si la misma se debe únicamente a circunstancias fuera del control razonable y no previsible del Consultor, incluida, más no limitada a muerte o incapacidad médica. En tal caso, el Consultor deberá ofrecer un Experto Clave sustituto dentro del periodo que se indica en la carta

de invitación para negociar el Contrato, quien deberá tener calificaciones y experiencia equivalentes o mejores que las del candidato original.

**b. Negociaciones Técnicas**

- 28.5 Las negociaciones incluyen discusiones sobre los Términos de Referencia (TDR), la metodología propuesta, los insumos del Contratante, las condiciones especiales del Contrato y la finalización de la parte de “Descripción de los Servicios” del Contrato. Estas discusiones no deberán alterar sustancialmente el alcance original de los servicios de los TDR ni los términos y condiciones del contrato, mucho menos la calidad del producto final, su precio, ni se afectará la relevancia de la evaluación inicial.

**c. Negociaciones Financieras**

- 28.6 Las negociaciones incluyen la aclaración de la obligación tributaria del Consultor en el país del Contratante y la forma en que la misma deba figurar en el Contrato.
- 28.7 Si el método de selección incluye costo como factor en la evaluación, no se negociará el precio total indicado en la Propuesta de Precio para una Suma Global.
- 28.8 En el caso de un contrato sobre Base de Tiempo Trabajado, no se harán negociaciones de tarifas unitarias, salvo cuando las tarifas de remuneración de los Personal Profesional Clave y Expertos no Clave ofrecidos sean mucho más altas que las tarifas que normalmente son cobradas por consultores en contratos similares. En tal caso, el Contratante podrá solicitar aclaraciones y, si los precios son muy altos, solicitar cambiar las tarifas luego de consultas con el Fondo.

**29. Conclusión de las Negociaciones**

- 29.1 Las negociaciones concluirán con una revisión del contrato preliminar, el cual será rubricado por el Contratante y por el representante autorizado del Consultor.
- 29.2 Si las negociaciones fracasan, el Contratante informará al Consultor por escrito todos los aspectos pendientes y desacuerdos y dará al Consultor una oportunidad final para responder. Si el desacuerdo persiste, el Contratante terminará las negociaciones e informará al Consultor las razones para hacerlo. Una vez obtenga la no objeción del Fondo, el Contratante invitará al Consultor cuya propuesta haya recibido el segundo puntaje más alto para negociar el Contrato. Una vez el Contratante comience negociaciones con este último Consultor, el Contratante no reabrirá las negociaciones anteriores.

**30. Adjudicación del Contrato**

- 30.1 Al concluir las negociaciones, el Contratante deberá obtener la no-objeción del Fondo al Contrato preliminar negociado, si fuere el caso; firmará el Contrato, publicará la información de la adjudicación de acuerdo con las instrucciones en la **Hoja de Datos**; y notificará prontamente a los demás Consultores que hayan presentado propuestas.
- 30.2 Se espera que el Consultor inicie el trabajo en la fecha y en el lugar señalado en la **Hoja de Datos**.

<b>Sección 2. Hoja de Datos</b>	
<b>A. Disposiciones Generales</b>	
<b>IAC 1 (p)</b>	El país es la República Argentina.
<b>IAC 2.1</b>	<p>Nombre del Contratante: La Secretaria de Planificación Territorial y Coordinación de Obra Pública a través de la Dirección General de Programas y Proyectos Sectoriales y Especiales del Ministerio del Interior, Obras Públicas y Vivienda.</p> <p>Método de selección: <i>Selección Basada en la Evaluación de la Calidad y el Costo (SBECC)</i> según las Políticas aplicables: Políticas para la Adquisición de Bienes y Servicios y para la Contratación de Consultores y Firms Consultoras por Prestatarios y Beneficiarios de FONPLATA. (RD N° 1328/2013 del 13 de agosto de 2013).</p>
<b>IAC 2.2</b>	<p>La Propuesta de Precio deberá ser presentada junto con la Propuesta Técnica: Sí <input checked="" type="checkbox"/> No <input type="checkbox"/></p> <p>El nombre del trabajo es: SP Nro. FONPLATA-SBECC- 5 “Proyecto Licitatorio de Pre inversión de Provisión de Agua Potable y Desagües Cloacales, “Valle de Traslasierra, Córdoba”.</p>
<b>IAC 2.3</b>	<p>Se realizará una reunión previa a la presentación de las propuestas: Sí <input type="checkbox"/> o No <input checked="" type="checkbox"/></p>
<b>IAC 2.4</b>	El Contratante proporcionará los siguientes insumos, datos del proyecto, informes, etc. para facilitar la preparación de las Propuestas: <b>Ver detalle en los TDR.</b>
<b>IAC 3.2.1 (d)</b>	No existe otro tipo de relaciones conflictivas.
<b>B. Preparación de Propuestas</b>	
<b>IAC 9.1</b>	<p>Esta SP ha sido expedida en español.</p> <p>Las Propuestas deberán ser presentadas en español.</p> <p>Todo intercambio de correspondencia se hará en español.</p>
<b>IAC 10.1</b>	<p>La Propuesta comprenderá lo siguiente:</p> <p><u>Para PROPUESTA TÉCNICA EXTENSA (PTE):</u></p> <p>Primer Sobre interior con la Propuesta Técnica:</p> <ol style="list-style-type: none"> <li>(1) Poder para firmar la Propuesta y Documentación constitutiva de la Firma</li> <li>(2) TECH-1</li> <li>(3) TECH-2</li> <li>(4) TECH-3</li> </ol>

	<p>(5) TECH-4</p> <p>(6) TECH-5</p> <p>(7) TECH-6</p>
<b>IAC 10.2</b>	<p>Se exige Declaración de Compromiso</p> <p>Sí <input checked="" type="checkbox"/> o No <input type="checkbox"/></p>
<b>IAC 11.1</b>	<p>Se permite la participación de Subconsultores, Personal Profesional Clave y Expertos No Clave en más de una Propuesta.</p> <p>Sí <input type="checkbox"/> o No <input checked="" type="checkbox"/></p>
<b>IAC 12.1</b>	<p>Las Propuestas deberán permanecer válidas durante 90 días calendario luego de la fecha límite para la presentación de la propuesta (es decir, hasta: <b>5 de mayo de 2019</b>).</p>
<b>IAC 12.9</b>	<p>No se podrá subcontratar la totalidad de los Servicios.</p>
<b>IAC 13.1</b>	<p>Podrán pedirse aclaraciones a más tardar 14 (catorce) días antes de la fecha límite para la entrega de la propuesta. La información de contacto para solicitar aclaraciones es:</p> <p>E-mail: <a href="mailto:adquisiciones@mininterior.gob.ar">adquisiciones@mininterior.gob.ar</a></p>
<b>IAC 14.1.1</b>	<p>Los consultores se pueden asociar:</p> <p>Sí <input checked="" type="checkbox"/> No <input type="checkbox"/></p>
<b>IAC 14.1.2</b>	<p>Costo estimado total del trabajo: USD 140.000,00 (dólares estadounidenses ciento cuarenta mil).</p>
<b>IAC 14.1.3</b>	<p>No corresponde.</p>
<b>IAC 14.1.4 y IAC 27.2</b>	<p>No corresponde.</p>
<b>IAC 15.2</b>	<p>El formato de la Propuesta Técnica a ser presentada es:</p> <p>PTE <input checked="" type="checkbox"/> o PTS <input type="checkbox"/></p> <p>La presentación de la Propuesta Técnica en un formato incorrecto podrá conducir a que la propuesta sea considerada como que no cumple con los requisitos de la SP.</p>
<b>IAC 16.1</b>	<p>(1) asignación de viáticos, incluidos gastos de hotel, para los expertos por cada día que el personal esté ausente de la oficina sede a causa de los servicios;</p> <p>(2) costo por concepto de viaje por el medio de transporte más apropiado y ruta más directa;</p> <p>(3) costo por concepto de espacio de oficinas, incluidos gastos administrativos y</p>

	<p>apoyo;</p> <p>(4) costo de comunicaciones;</p> <p>(5) costo por arrendamiento y flete de instrumentos o equipo que el Consultor deba suministrar a causa de los servicios;</p> <p>(6) costo por concepto de elaboración de informes (incluida impresión) y entrega al Contratante;</p> <p>(7) otros trabajos según corresponda y sumas provisionales o fijas (si las hubiere)</p>
<b>IAC 16.2</b>	<p>Una disposición de reajuste de precio corresponde a costos de remuneración:</p> <p>Sí _____ o No <input checked="" type="checkbox"/></p>
<b>IAC 16.3</b>	<p>La Propuesta de Precio debe incluir todos los impuestos que surjan del contrato a excepción del Impuesto al Valor Agregado (IVA) e Impuesto a los Créditos y Débitos Bancarios, los cuales serán contemplados al momento de la negociación, de corresponder.</p> <p>La <u>información acerca de las obligaciones tributarias del consultor en el país</u> del cliente puede encontrarse en la página de la Administración Federal Impositiva <a href="http://www.afip.gov.ar/institucional/acuerdos.asp">http://www.afip.gov.ar/institucional/acuerdos.asp</a>. Asimismo, se encuentran en dicho sitio los convenios vigentes de doble imposición impositiva entre países.</p>
<b>IAC 16.4</b>	<p>La Propuesta de Precio será indicada en las siguientes monedas:</p> <p>El Consultor podrá expresar el precio por concepto de sus Servicios en cualquier moneda completamente convertible, sola o en combinación hasta de tres monedas.</p> <p>La Propuesta de Precio debe indicar los costos locales en la moneda del país del Contratante (moneda nacional): Sí <input checked="" type="checkbox"/> o No _____</p>
	<b>C. Entrega, Apertura y Evaluación</b>
<b>IAC 17.1</b>	<p>Los Consultores NO tendrán la opción de presentar sus Propuestas por medio electrónico.</p>
<b>IAC 17.5</b>	<p>El Consultor deberá presentar:</p> <p>(a) Propuesta Técnica: un (1) original y dos (2) copias (1 de las copias en formato digital);</p> <p>(b) Propuesta de Precio: un (1) original.</p>
<b>IAC 17.6 y IAC 17.8</b>	<p>Las Propuestas deberán ser presentadas a más tardar:</p> <p>Fecha: <b>4 de febrero de 2019</b></p> <p>Hora: <b>11.30hs.</b></p> <p>La dirección para la entrega de Propuestas es: Av. Hipólito Yrigoyen 440, piso 1° (C1086AAF) CABA.</p>
<b>IAC 19.1</b>	<p>Se ofrece una opción en línea de la apertura de las Propuestas Técnicas: Sí _____ o</p>

	<p>No <u>X</u></p> <p>La apertura tendrá lugar en:  Dirección: Av. Hipólito Yrigoyen 440, piso 1° (C1086AAF).  Ciudad: Autónoma de Buenos Aires  País: Argentina  Fecha: la misma que la fecha límite para la entrega que se indica en el punto 17.6  Hora: <b>12.00hs.</b></p>										
<b>IAC 19.2</b>	Adicionalmente, en el momento de la apertura de las Propuestas Técnicas se leerá lo siguiente en voz alta: cualquier observación adicional pertinente.										
<b>IAC 21.1</b>	<p>Los criterios y subcriterios, y el sistema de puntos que se asignarán a la evaluación de las Propuestas Técnicas Extensas son:</p> <p style="text-align: right;"><u>Puntos</u></p> <p>(i) <b>Experiencia</b> y Antecedentes del Consultor: se valorará de acuerdo a los siguientes parámetros:</p> <p style="padding-left: 40px;">a) Principales clientes Públicos: Experiencias con entidades de Gobierno en todos sus niveles (Nacional, Provincial, Municipal), OMC y Privado:</p> <p style="padding-left: 80px;">Experiencias con Entidades del Sector Público a nivel Nacional: 2puntos  Experiencias con Entidades del Sector Público a nivel Provincial: 2puntos  Experiencias con Entidades del Sector Público a nivel Municipal: 2puntos  Experiencias con OMC: 2puntos  Experiencias con Entidades del Sector Privado: 2puntos</p> <p style="padding-left: 40px;"><u>Se entiende como experiencia con entidades de gobierno que la firma haya trabajado para los diferentes niveles de gobierno, sin distinción de cantidad de proyectos, ni montos de los mismos.</u></p> <p style="padding-left: 40px;">b) Proyectos específicos de Obras de similar envergadura (monto, especificidad técnica):</p> <table style="margin-left: 80px; border: none;"> <tr><td>2 proyectos</td><td>2 puntos</td></tr> <tr><td>3 proyectos</td><td>4 puntos</td></tr> <tr><td>4 proyectos</td><td>6 puntos</td></tr> <tr><td>5 proyectos</td><td>8 puntos</td></tr> <tr><td>6 proyectos o más</td><td>10 puntos</td></tr> </table> <p style="padding-left: 40px;"><u>Se entiende como proyectos similares, trabajos realizados por la firma en proyectos de obras de saneamiento, cuyo monto sea como mínimo, el de la presente propuesta,</u></p> <p><b>Total de puntos para el criterio (i) [20]</b></p> <p>(ii) <b>Calidad:</b> Lógica del enfoque técnico, metodología, plan de trabajo y control de</p>	2 proyectos	2 puntos	3 proyectos	4 puntos	4 proyectos	6 puntos	5 proyectos	8 puntos	6 proyectos o más	10 puntos
2 proyectos	2 puntos										
3 proyectos	4 puntos										
4 proyectos	6 puntos										
5 proyectos	8 puntos										
6 proyectos o más	10 puntos										

calidad propuestos en respuesta a los Términos de Referencia:

En este ítem se calificará los siguientes aspectos:

- a) Exposición de **Enfoque técnico** a utilizar en el desarrollo del Estudio: **Hasta 10 puntos**. Para la evaluación de este criterio se consideran como elementos diferenciadores el contemplar en el enfoque técnico propuesto:

a.1) La realización de un control de calidad de los productos entregables (la propuesta de la firma consultora describe acabadamente como los productos a entregar cumplen con los requisitos de “calidad”, es decir, si se utilizaran las normas (BIN – CIRSOC - sistema X de coordenadas en la faja pretendida, etc.).

a.2) La elaboración de planes de mitigación de desvíos.

Aquellas propuestas que posean ambos elementos obtienen un máximo puntaje de 10 puntos, las que posean solo un elemento obtienen 5 puntos, aquellas propuestas en las que no mencionen elemento diferenciador alguno, pero se considere que con la metodología propuesta cumple con el objetivo del trabajo a realizar se le otorgará 3 puntos. Si no llegara a satisfacer este último punto la propuesta no obtiene puntaje alguno.

- b) Exposición de la **Metodología** a utilizar en el desarrollo del Estudio: **Hasta 10 puntos**.

Para la valoración de la Metodología presentada en la propuesta, se toman como elementos diferenciadores el haber considerado y descripto acabadamente:

b.1) La metodología a utilizar para la elaboración del PROYECTO EJECUTIVO motivo del llamado a concurso por parte de los oferentes (ej: estudios preliminares, delimitación del caso de estudio, etc. y de qué elementos se compone cada etapa, que actividades y productos incluye y toda aquella información que se considere necesaria para comprender y evaluar fehacientemente todos los ítems requeridos por los TDR motivo). Se valorizará la enumeración y descripción de las diferentes fases o etapas de desarrollo de dicho proyecto para el cabal entendimiento del mismo, tanto en su totalidad como en cada una de sus partes.

b.2) Cumplimiento de la totalidad de los requerimientos técnicos establecidos en los TDR motivo del concurso.

Aquellas propuestas que posean ambos elementos obtienen un máximo puntaje de 10 puntos, las que posean solo un elemento obtienen 5 puntos. Si no se cumpliera con desarrollo de ninguno de los elementos diferenciadores no se le otorgará puntaje en este ítem.

- c) **Exposición del Plan de trabajo:** Para la valoración del Plan de Trabajo, los elementos diferenciadores a considerar son:

c.1) Definición de cumplimiento de tareas conforme a las especificaciones de los TDR motivo del concurso según los plazos estipulados en el Ítem PLAZO Y CRONOGRAMA DE EJECUCION.

c. 2) Descripción de la metodología utilizada por la firma consultora para la presentación de reportes e informes de avances conforme a lo establecido en el PLAZO Y CRONOGRAMA DE EJECUCION.

Aquellas propuestas que posean ambos elementos obtienen un máximo puntaje de 10 puntos, las que posean solo un elemento obtienen 5 puntos, aquellas propuestas en las que no mencionen elemento diferenciador alguno, pero se considere que con la metodología propuesta cumple con el objetivo del trabajo a realizar se le otorgará 3 puntos. Si no llegara a satisfacer este último punto la propuesta no obtiene puntaje alguno.

d) Planificación para el **Control de calidad** propuesto para el servicio específico con el cliente. **Hasta 10 puntos**

Se evaluará que la propuesta contenga un plan de control de calidad interno del Consultor contenga la siguiente información:

- 1) Organización inicial del servicio,
- 2) Plan de revisión y verificación de la documentación,
- 3) Plan de Control de Cambios,
- 4) Preparación de Informes de Avance y Entregables,
- 5) Actividades de liberación y entrega de estudios parciales (entregables).

Puntaje de Evaluación: Este rubro se calificará con un puntaje máximo de 10 puntos, 2 puntos por cada elemento que contenga el plan.

**Total de puntos para el criterio (ii): [40]**

(iii) **Idoneidad:** Calificaciones del personal profesional clave y competencia para el trabajo:

- |   |      |
|---|------|
| a) Director de Proyecto (Ingeniería)                      | [12] |
| b) Profesional Senior especialista disciplina sanitaria   | [8]  |
| c) Profesional Senior especialista disciplina ambiental   | [8]  |
| d) Profesional Senior especialista en economía y finanzas | [8]  |
| e) Equipo de Profesionales Juniors                        | [4]  |

**Total de puntos para el criterio (iii): [40]**

A asignar de acuerdo a los siguientes sub criterios:

<b>I) Calificaciones del personal profesional clave propuesto y competencia para el trabajo Máximo Puntaje 40</b>	
<b>a) Director del Proyecto</b>	<b>Máximo puntaje 12</b>
<b>Antigüedad en la profesión:</b> Mayor a 15 años: 6 puntos	



Entre 10 y 15 años: 4 puntos Entre 5 y 10 años: 2 puntos	
<b>Experiencia como Director en estudios específicos de similar complejidad y magnitud relativos al solicitado:</b> Más de 6 estudios: 6 puntos Entre 3 y 6 estudios: 4 puntos Entre 1 y 3 estudios: 2 puntos	
<b>b) Profesional Senior especialista disciplina sanitaria</b>	<b>Máximo puntaje 8</b>
<b>Experiencia en la función de Especialista en disciplina sanitaria:</b> Mayor a 10 años: 4 puntos Entre 5 y 10 años: 2 puntos	
<b>Cantidad de proyectos en los que estuvo involucrado en calidad de la especialidad para la que esta propuesto:</b> Mayor a 5: 4 puntos Entre 3 y 5: 2 puntos	
<b>c) Profesional Senior especialista disciplina ambiental</b>	<b>Máximo puntaje 8</b>
<b>Experiencia en la función de Especialista en disciplina ambiental:</b> Mayor a 10 años: 4 puntos Entre 5 y 10 años: 2 puntos	
<b>Cantidad de proyectos en los que estuvo involucrado en calidad de la especialidad para la que esta propuesto:</b> Mayor a 5: 4 puntos Entre 3 y 5: 2 puntos	
<b>d) Profesional Senior especialista en economía y fianzas</b>	<b>Máximo puntaje 8</b>
<b>Experiencia en la función de Especialista en disciplina de Economía y Finanzas:</b> Mayor a 10 años: 4 puntos Entre 5 y 10 años: 2 puntos	
<b>Cantidad de proyectos en los que estuvo involucrado en calidad de la especialidad para la que esta propuesto:</b> Mayor a 5: 4 puntos Entre 3 y 5: 2 puntos	
<b>Equipo de Profesionales Juniors</b>	<b>Máximo puntaje 4</b>
<b>Experiencia en la profesión:</b> Mayor 4 años: 2 puntos Entre 2 y 4 años: 1 punto	
<b>Cantidad de proyectos en los que estuvo involucrado en calidad de la especialidad para la que esta propuesto:</b> Mayor a 4: 2 puntos Entre 2 y 3: 1 punto	
<b>Total de puntos para los tres criterios: 100</b>	

	El mínimo puntaje técnico Pt requerido para calificar es 70 Puntos
<b>IAC 23.1</b>	Se ofrece una opción en línea de la apertura de las Propuestas Económicas: Sí ____ o No <u> X </u>
<b>IAC 25.1</b>	Para propósitos de la evaluación, el Contratante no tendrá en cuenta: el Impuesto al Valor Agregado (IVA) ni el Impuesto a los Créditos y Débitos Bancarios. En caso de adjudicación del Contrato, en el momento de hacer las negociaciones, dichos impuestos indirectos locales serán analizados y se agregarán al monto del Contrato como un renglón separado, indicando también cuáles impuestos serán pagados por el Consultor y cuáles serán retenidos y pagados por el Contratante en nombre del Consultor.  Se considerará que cualquier otro impuesto distinto al identificado en el párrafo anterior ha sido considerado por el Consultor en los precios de su propuesta económica.
<b>IAC 26.1</b>	La única moneda para la conversión de todos los precios expresados en varias monedas en una sola es: <b>pesos argentinos</b>  La fuente oficial de la tasa de venta (cambio) es: <b>Banco de la Nación Argentina</b>  La fecha de la tasa de cambio es: <b>último día hábil anterior a la fecha de presentación de propuestas.</b>
<b>IAO 27.1</b>	La Propuesta de Precio (Fm) evaluada como la más baja recibe el máximo puntaje financiero (Sf) de 100.  La fórmula para determinar el puntaje financiero (Fp) de todas las demás Propuestas es la siguiente:  $Sf = 100 \times Fm / F$ , donde “Sf” es el puntaje financiero, “Fm” es el precio más bajo, y “F” es el precio de la propuesta bajo consideración.  Las ponderaciones asignadas a las propuestas técnicas (T) y de precio (P) son:  T = 80, y P = 20  Las propuestas clasificadas de acuerdo con los puntajes combinados técnicos (St) y financieros (Sf) utilizando los pesos (T = el peso dado a la Propuesta Técnica; P = el peso dado a la Propuesta de Precio; T + P = 1) así: $S = St \times T\% + Sf \times P\%$ .
	<b>D. Negociación y Adjudicación</b>
<b>IAC 28.1</b>	Se prevé que la fecha y lugar para las negociaciones del contrato serán las indicadas oportunamente a la firma mejor calificada mediante la notificación correspondiente.
<b>IAC 30.1</b>	La información de adjudicación del contrato siguiente a la conclusión de las negociaciones del contrato y firma del mismo será publicada en: la página web del Ministerio del Interior, Obras Públicas y Vivienda.  La información de adjudicación incluirá la siguiente información:

	<p>(a) los nombres de todos los consultores que hayan presentado las propuestas;</p> <p>(b) los puntos técnicos asignados a cada consultor;</p> <p>(c) los precios evaluados;</p> <p>(d) la calificación de puntos finales; y</p> <p>(e) el nombre del consultor ganador y el precio, duración y resumen del alcance del contrato.</p> <p>La publicación se hará dentro de <i>14</i> días siguientes a la firma del contrato.</p>
<b>IAC 30.2</b>	<p>Fecha prevista para la iniciación de los Servicios:</p> <p>Dentro de los 15 días corridos de la firma del contrato, en: Departamento de San Alberto, Provincia de Córdoba.</p>

### Sección 3. Propuesta Técnica – Formularios Estándar

*[Las Notas al Consultor que se muestran en corchetes { } en la Sección 3 ofrecen una orientación al Consultor para preparar la Propuesta Técnica y no deben aparecer en las Propuestas que vayan a ser presentadas.]*

#### *Lista de Verificación de los Formularios Requeridos*

Se requiere para PTE o PTS[*], (√)		FORMULARIO	DESCRIPCIÓN	Límite de página
PTE	PTS			
√	√	TECH-1	Formulario de Presentación de la Propuesta Técnica.	
“√” Si corresponde		Anexo TECH-1	Si la Propuesta es entregada por una Asociación en Participación, adjuntar una carta de intención o copia de un acuerdo existente.	
“√” Si corresponde		Poder	No existe un formato/formulario predeterminado. En el caso de una Asociación en Participación se requieren varios; poder para el representante autorizado de cada integrante de la Asociación en Participación, y un poder para el representante del integrante principal que represente a todos los integrantes de la Asociación en Participación.	
√		TECH-2	Organización y Experiencia del Consultor.	
√		TECH-2A	A. Organización del Consultor	
√		TECH-2B	B. Experiencia del Consultor	
√		TECH-3	Comentarios o Sugerencias sobre los Términos de Referencia y sobre Personal e Instalaciones de la Contraparte a ser suministrados por el Contratante.	
√		TECH-3A	A. Sobre los Términos de Referencia	
√		TECH-3B	B. Sobre el Personal e Instalaciones de la Contraparte	
√	√	TECH-4	Descripción del Enfoque, Metodología y Plan de Trabajo para la Ejecución del Trabajo	
√	√	TECH-5	Cronograma de los Trabajos y Planeación de Entregables	
√	√	TECH-6	Composición del Equipo, Insumos de los Profesionales Clave y Hoja de Vida (CV) adjunta	

**Todas las páginas de la Propuesta Técnica y Económica original deberán ser rubricadas por el mismo representante autorizado del Consultor que firme la Propuesta.**

## Formulario TECH-1: Formulario de Presentación de Propuesta Técnica

*[Lugar, Fecha]*

A: *[Nombre y dirección del Contratante]*

Estimados Señores:

Los abajo firmantes ofrecemos proveer los servicios de consultoría *[Indique el título del trabajo]* de acuerdo con su Solicitud de Propuesta de fecha *[Indique la Fecha]* y nuestra Propuesta. *[Seleccione el texto apropiado según el método de selección que se indica en la SP: “Presentamos nuestra Propuesta, la cual incluye esta Propuesta Técnica y una Propuesta de Precio sellada en sobre separado” o, si solo se invita a presentar una Propuesta Técnica “Presentamos nuestra Propuesta, la cual solo incluye esta Propuesta Técnica en sobre sellado.”]*

*[Si el Consultor es una Asociación en Participación indique lo siguiente: Presentamos nuestra Propuesta en asociación/como consorcio/como Asociación en Participación con: [Indique una lista con el nombre completa y la dirección de cada integrante e indique el nombre del miembro responsable del grupo.] Hemos adjuntado una copia [indique: “de nuestra carta de intención para conformar una Asociación en Participación” o, si la Asociación en Participación ya está conformada, “del acuerdo Asociación en Participación”] firmada por cada uno de los integrantes participantes, la cual describe en detalle la posible estructura legal y la confirmación de la responsabilidad conjunta y solidaria de los integrantes de dicha Asociación en Participación.*

O

Si la Propuesta del Consultor incluye Subconsultores, indique lo siguiente: Presentamos nuestra Propuesta con las siguientes firmas como Subconsultores: *[Indique una lista con el nombre completo y dirección de cada Subconsultor.]*

Por la presente declaramos que:

- (a) Toda la información y afirmaciones que se hacen en esta Propuesta son verdaderas y aceptamos que cualquier falsedad o interpretación falsa que contenga la misma podrá conducir a nuestra descalificación por parte del Contratante y/o podrá ser sancionada por el Fondo.
- (b) Nuestra Propuesta será válida y será obligatoria para nosotros por el periodo que se indica en la Cláusula 12.1 de la Hoja de Datos.
- (c) No tenemos ningún conflicto de interés de acuerdo con IAC 3.
- (d) Cumplimos con los requisitos de elegibilidad según IAC 6, y confirmamos nuestro entendimiento de nuestra obligación de someternos a la política del Fondo con respecto a prácticas prohibidas según IAC 5.
- (e) Salvo según se indique en la Cláusula 12.1 de Hoja de Datos, nos comprometemos a negociar un Contrato sobre la base de los Profesionales Clave propuestos. Aceptamos que la sustitución de los Profesionales Clave por razones diferentes de las que se indican en la Cláusula 12 y Cláusula 28.4 de IAC podrá conducir a la terminación de las negociaciones del Contrato.
- (f) Nuestra Propuesta tiene carácter obligatorio para nosotros y está sujeta a cualquier modificación que resulte de las negociaciones del Contrato.
- (g) No tenemos ningunas sanciones pendientes del Fondo.
- (h) Haremos todo lo que esté a nuestro alcance por ayudar al Fondo en cualquier investigación.

- (i) Acordamos que para competir (y, si el contrato nos es adjudicado, ejecutar el Contrato), nos comprometemos observar las leyes contra fraude y corrupción y prácticas prohibidas, incluido soborno, vigentes en el país del Contratante.

Si nuestra Propuesta es aceptada y el Contrato es firmado, nos comprometemos a iniciar los Servicios relacionados con el trabajo a más tardar en la fecha que se indica en la Cláusula 30.2 de la Hoja de Datos.

Entendemos que el Contratante no está obligado a aceptar ninguna Propuesta que el Contratante reciba.

Cordialmente,

Firma Autorizada [*Nombre completo e iniciales*]: \_\_\_\_\_

Nombre y Cargo del Signatario: \_\_\_\_\_

Nombre del Consultor (nombre de la compañía o nombre del Asociación en Participación):

En capacidad de: \_\_\_\_\_

Dirección: \_\_\_\_\_

Información de contacto (teléfono e e-mail): \_\_\_\_\_

*[Para una Asociación en Participación, todos los integrantes deberán firmar o únicamente el integrante responsable, en cuyo caso, se deberá adjuntar el poder para firmar en nombre de todos los demás integrantes]*

## Formulario TECH-2: Organización y experiencia del consultor

### *[Solo para la Propuesta Técnica Extensa]*

Formulario TECH-2: una breve descripción de la organización del Consultor y un resumen de la experiencia reciente del Consultor que sea más relevante para el trabajo. En el caso de una Asociación en Participación, suministrar información sobre trabajos similares para cada integrante. Para cada trabajo, el resumen deberá indicar los nombre de los Profesionales Clave y Subconsultores del Consultor que hayan participado, la duración del trabajo, el monto del contrato (total y, si se realizó en forma de una Asociación en Participación o como subconsultoría, el monto pagado al Consultor) y la función/participación del Consultor.

#### A – Organización del Consultor

*[1. Suministrar aquí una breve descripción de los antecedentes y organización de su compañía, y – en el caso de una APCA, - de cada uno de los integrantes para este trabajo.]*

#### B – Experiencia del Consultor

1. Hacer una lista únicamente de trabajo similares realizados con éxito en los últimos 5 años.
2. Hacer una lista únicamente de los trabajos para los que el Consultor haya sido contratado legalmente como compañía o si fue uno de los integrantes de la Asociación en Participación. Los trabajos realizados por profesionales individuales del Consultor que trabajen de manera privada o mediante otras firmas consultoras no podrán ser incluidos como experiencia relevante del Consultor, ni de los miembros o subconsultores del Consultor, sino como Profesionales particulares en cada una de sus Hojas de Vida (CV). El Consultor deberá estar dispuesto a comprobar la experiencia mediante la presentación de copias de los respectivos documentos y referencias si así lo solicita el Contratante.

<b>Duración</b>	<b>Nombre del trabajo/breve descripción de los principales entregables/resultados</b>	<b>Nombre del Contratante y País del Trabajo</b>	<b>Valor aproximado del Contrato (en US\$ o EURO)/ Monto pagado a su firma</b>	<b>Función en el Trabajo</b>
<i>[ej., ene.2009–abr.2010]</i>	<i>[ej., “Mejoramiento de calidad de.....”: plan maestro diseñado para racionalización de.....;]</i>	<i>[ej., Ministerio de ....., país]</i>	<i>[jet, US\$1 mil/US\$0.5 mil]</i>	<i>[Ej. Integrante responsable en un Asociación en Participación A&amp;B&amp;C]</i>
<i>[ej., ene-mayo 2008]</i>	<i>[ej., “apoyo al gobierno regional.....”: regulaciones de nivel secundario sobre.....]</i>	<i>[ej., municipio de....., país]</i>	<i>[ej., US\$0.2 mil/US\$0.2 mil]</i>	<i>[ej., único Consultor]</i>

**Formulario TECH-3: Comentarios y sugerencias sobre los términos de referencia, personal de la contraparte e instalaciones a ser suministrados por el Contratante**

*[Solo para la Propuesta Técnica Extensa]*

Formulario TECH-3: Comentarios y sugerencias sobre los Términos de Referencia que puedan mejorar la calidad/eficiencia del trabajo; y sobre requisitos del personal e instalaciones de la contraparte que vayan a ser suministrados por el Contratante, incluido: apoyo administrativo, oficinas, transporte local, equipos, datos, etc.

**A – Sobre los Términos de Referencia**

*[Mejoras a los Términos de Referencia, si corresponde]*

**B – Sobre el Personal e Instalaciones de la Contraparte**

*[Incluir comentarios sobre el personal e instalaciones de la contraparte que vayan a ser suministrados por el Contratante. Por ejemplo, apoyo administrativo, oficinas, transporte local, equipos, datos, etc. si corresponde]*



## **Formulario TECH-4: Descripción del enfoque, metodología y plan de trabajo para responder a los Términos de Referencia**

*[Sólo para la Propuesta Técnica Extensa]*

Formulario TECH-4: una descripción del enfoque, metodología y plan de trabajo para la realización del trabajo, incluida una descripción detallada de la metodología propuesta y personal de capacitación, si los Términos de Referencia especifican capacitación como un componente específico del trabajo.

*[Estructura sugerida de su Propuesta Técnica (en formato PTE)]:*

a) *[Enfoque Técnico y Metodología]*

b) *[Plan de Trabajo]*

c) *[Organización y Personal]*

- a) **Enfoque Técnico y Metodología.** *[Explique lo que usted entiende por objetivos del trabajo según se indica en los Términos de Referencia (TDR), el enfoque técnico y la metodología que usted adoptaría en la ejecución de las tareas para entregar los resultados esperados, y el grado de detalle de dichos resultados. Por favor, no repetir/copiar aquí los TDR.]*
- b) **Plan de Trabajo.** *[Describa el plan para la ejecución de las principales actividades/tareas del trabajo, su contenido y duración, fases e interrelaciones, hitos (incluidas aprobaciones provisionales del Contratante) y fechas de entrega tentativas de los informes. El Plan de trabajo deberá estar acorde con el enfoque técnico y la metodología, indicando su entendimiento de los TDR y la capacidad de traducirlos en un plan de trabajo factible. Aquí se deberá incluir una lista de los documentos finales (incluidos informes) que vayan a ser entregados como resultado final. El plan de trabajo deberá estar acorde con el Formulario del Cronograma de Trabajo.]*
- c) **Organización y Personal.** *[Describa la estructura y composición de su equipo, incluida la lista de Expertos Clave, Expertos no Clave y personal relevante de apoyo técnico y administrativo.]*
- d) **Planificación para el Control de Calidad** *[Incluir la información según lo solicitado en el punto (ii.d) de la metodología de calificación]*

**Formulario TECH-5: Cronograma de los trabajos y planificación de entregables**

*[Para la Propuesta Técnica Extensa y Propuesta Técnica Simplificada]*

N°	Entregables <sup>1</sup> (D-..)	Meses												
		1	2	3	4	5	6	7	8	9	.....	n	TOTAL	
<b>D-1</b>	{ej., Entregable #1: Reporte A													
	1) Recolección de información													
	2) Borrador													
	3) Informe inicial													
	4) Inclusión de comentarios													
	5) .....													
	6) entrega del informe final al Contratante}													
<b>D-2</b>	{ej., Entregable #2:.....}													
<b>n</b>														

- 1 Haga la lista de los entregables con la distribución de actividades requeridas para producirlos y otros hitos tales como aprobaciones del Contratante. Para trabajos en fase, indique las actividades, entrega de informes e hitos por separados para cada fase.
- 2 La duración de las actividades se indicará en forma de gráfico de barras.
3. Si es necesario, incluya una leyenda para ayudar a leer el gráfico.

### Formulario TECH-6: Composición del equipo, trabajo e insumos de expertos clave

[Para la Propuesta Técnica Extensa y Propuesta Técnica Simplificada]

N°	Nombre	Insumos de Profesional (en persona/mes) por cada Entregable (que figure en TECH-5)										Total tiempo-insumo (en meses)			
		Cargo		D-1		D-2		D-3	.....	D-...			Base	Campo	Total
<b>EXPERTOS CLAVE</b>															
K-1	{ej.: Mr. Abbbb}	[Líder del Grupo]	[Base]	[2 meses]	[1.0]	[1.0]									
			[Campo]	[0.5 m]	[2.5]	[0]									
K-2															
K-3															
n															
											<b>Subtotal</b>				
<b>EXPERTOS NO CLAVE</b>															
N-1			[Base]												
			[Campo]												
N-2															
n															
											<b>Subtotal</b>				
											<b>Total</b>				

- 1 Para Expertos Clave, el insumo debe indicarse de manera individual para los mismos cargos que se requieren en la Hoja de Datos IAC21.1.
- 2 Los meses se cuentan desde el comienzo del trabajo/movilización. Un (1) mes equivale a 22 días laborales (facturables). Un día laboral (facturable) no podrá ser menos de ocho (8) horas laborales (facturables).
- 3 “Base” significa trabajo en la oficina del país de residencia del profesional. Trabajo de “Campo” significa trabajo realizado en el país del Contratante o en cualquier otro país fuera del país de residencia del profesional.

 Insumo tiempo completo

 Insumo tiempo parcial

**Formulario TECH-6 Curriculum Vitae (CV)***[Continuación]*

<b>Título del Cargo y No.</b>	<i>[ej., K-1, LÍDER DEL GRUPO]</i>
<b>Nombre del Profesional:</b>	<i>[Indique nombre completo]</i>
<b>Fecha de nacimiento:</b>	<i>[día/mes/año]</i>
<b>País de Ciudadanía/Residencia</b>	<i>[Indique el País]</i>

**Educación:** *[Haga una lista de educación universitaria u otra clase de educación especializada, con los nombres de las instituciones educativas, fechas de asistencia, grado(s)/diploma(s) obtenido(s)]*

**Historia laboral relevante al trabajo:** *[Comenzando con el cargo actual, haga una lista en orden inverso. Indique fechas, nombre de la organización empleadora, títulos de los cargos ocupados, tipos de actividades realizadas y lugar del trabajo e información de contacto de Contratantes anteriores y entidades laborales con las que se pueda contactar para propósitos de referencias. No se requiere incluir empleos pasados que no tengan relevancia al trabajo.]*

<b>Periodo</b>	<b>Entidad empleadora y su cargo/posición. Información de contacto para referencias</b>	<b>País</b>	<b>Resumen de actividades realizadas relevantes al Trabajo</b>
<i>[ej., Mayo 2005-presente]</i>	<i>[ej., Ministerio de ....., asesor/consultor de ... referencias: Tel...../e-mail.....; Sr. Bbbbbb, vice ministro]</i>		

**Miembro en Asociaciones y Publicaciones Profesionales:**

\_\_\_\_\_

**Idiomas (indique únicamente los idiomas en los que puede trabajar:** \_\_\_\_\_

\_\_\_\_\_

**Idoneidad para el Trabajo:**

<b>Tareas detalladas asignadas al Grupo de Profesionales del Consultor:</b>	<b>Referencia a Trabajos/Tareas Anteriores que mejor ilustre la capacidad para manejar las Tareas asignadas</b>
<i>[Haga una lista de todos los entregables/tareas igual que en TECH- 5 en las que participará el Experto]</i>	

**Información de contacto del Profesional:** (e-mail....., teléfono.....)

Certificación:

El suscrito certifica, hasta el mejor de mis conocimientos, que este CV describe correctamente a mi persona, mis calificaciones y mi experiencia y que estoy disponible para asumir el trabajo en caso de que me sea adjudicado. Entiendo que cualquier falsedad o interpretación falsa aquí descrita podrá conducir a mi descalificación o retiro por parte del Contratante y/o a sanciones por el Fondo.

[día/mes/año]

---

Nombre del Profesional

Firma

Fecha

[día/mes/año]

---

Nombre del Representante

Firma

Fecha

Autorizado del Consultor

(El mismo que firma la Propuesta)

	Si	No
(i) Este CV describe correctamente mis calificaciones y experiencia	<input type="checkbox"/>	<input type="checkbox"/>
(ii) Soy empleado por la Agencia Ejecutora	<input type="checkbox"/>	<input type="checkbox"/>
(iii) Formé parte del equipo que redactó los términos de referencia para este trabajo de servicios de consultoría	<input type="checkbox"/>	<input type="checkbox"/>
(iv) Actualmente no estoy inhabilitado por el Fondo (Si la respuesta es “Sí”, identifique cuál)	<input type="checkbox"/>	<input type="checkbox"/>

Certifico que he sido informado por la firma que ésta ha incluido mi CV en la Propuesta para *[nombre del proyecto y contrato]*. Confirmando que estaré disponible para realizar el trabajo para el que he presentado mi CV de acuerdo con las disposiciones de ejecución y cronograma señalados en la Propuesta.

O

*[Si el CV está firmado por el representante autorizado de la firma. Adjuntar el acuerdo escrito]*

Yo, como representante autorizado de la firma que presenta esta Propuesta para *[nombre del proyecto y contrato]*, certifico que he obtenido el consentimiento del profesional mencionado para incluir su CV y que he obtenido una declaración escrita de dicho profesional en el sentido de que estará disponible para realizar el trabajo de acuerdo con las disposiciones de ejecución y cronograma señalados en la Propuesta.

## **Sección 4. Propuesta de Precio – Formularios Estándar**

*[Notas al Consultor en corchetes { } ofrecen una orientación al Consultor para preparar la Propuesta de Precio y no deben aparecer en las Propuestas que vayan a ser presentadas.]*

Los Formularios Estándar de la Propuesta de Precio serán utilizados para la preparación de la Propuesta de Precio de acuerdo con las instrucciones de la Sección 2.

- FIN-1      Formulario de Presentación de la Propuesta Económica
- FIN-2      Resumen de Costos
- FIN-3      Desglose de la Remuneración, incluido el Apéndice A “Negociaciones Económicas – Desglose de las Tarifas de Remuneración” en el caso del SBEC.
- FIN-4      Gastos reembolsables

**Formulario FIN-1: Formulario de Presentación de la Propuesta de Precio**

[Lugar, fecha]

A: [Nombre y Dirección del Contratante]

Señores:

Los abajo firmantes ofrecemos proveer los servicios de consultoría para [título del trabajo] de conformidad con su Solicitud de Propuesta de fecha [Fecha] y nuestra Propuesta Técnica.

Nuestra Propuesta de Precio es por la suma de [Indique la(s) suma(s) correspondiente(s) a la(s) moneda(s) {Indique monto(s) en números y palabras}, [Indique “incluidos” o “excluidos”] todos los impuestos locales de acuerdo con la Cláusula 25.1 en la Hoja de Datos. El monto estimado de impuestos indirectos locales es [indique el monto] [en números y palabras] el cual será confirmado o reajustado, si se requiere, durante las negociaciones. [Observar que todos los montos deben ser los mismos que en la Formulario FIN-2].

Nuestra Propuesta de Precio será obligatoria para nosotros, con sujeción a las modificaciones que resulten de las negociaciones del contrato, hasta el vencimiento del periodo de validez de la Propuesta, es decir, antes de la fecha que se indica en la Cláusula 12.1 de la Hoja de Datos.

A continuación se enumeran las comisiones y bonificaciones, si las hubiere, pagadas o pagaderas por nosotros a agentes en relación con esta propuesta y con la ejecución del contrato, en el caso de que el contrato nos sea adjudicado:

Nombre y Dirección de los Agentes / Otra Parte	Monto y Moneda	Propósito
_____	_____	_____
_____	_____	_____
_____	_____	_____

[Si no se hacen o prometen pagos, agregue la siguiente declaración: “No hemos pagado comisiones ni bonificaciones a agentes ni a ninguna otra parte en relación con esta Propuesta y en caso de ser adjudicado, con la ejecución del contrato.”]

Entendemos que ustedes no están obligados a aceptar ninguna de las propuestas que reciban.

Cordialmente,

Firma autorizada [nombre complete e iniciales]: \_\_\_\_\_

Nombre y cargo del signatario: \_\_\_\_\_

En capacidad de: \_\_\_\_\_

Dirección: \_\_\_\_\_

E-mail: \_\_\_\_\_

[Para una Asociación en Participación, podrán firmar todos los integrantes o únicamente el integrante principal/responsable/Consultor, en cuyo caso se deberá adjuntar poder para firmar en nombre de todos los integrantes].

**Formulario FIN-2: Resumen de Precios**

Rubro	Precio			
	{El Consultor deberá indicar los costos propuestos de acuerdo con la Cláusula <b>16.4 de la Hoja de Datos</b> ; suprima las columnas que no utilice}			
	{Indicar moneda extranjera # 1}	{Indicar moneda extranjera # 2, si se utiliza}	{Indicar moneda extranjera # 3, si se utiliza}	{Indicar moneda nacional, si se utiliza y/o requiere (16.4 Hoja de Datos)}
<b>Precio de la Propuesta de Precio</b>				
Incluye:				
(1) <b>Remuneración</b>				
(2) <i>[Reembolsables]</i>				
<b><u>Precio total de la Propuesta Económica:</u></b> <i>{debe concordar con el monto de la Formulario FIN-1}</i>				
<b>Estimativos Impuestos Indirectos Locales – a ser revisados y finalizados en las negociaciones si el Contrato es adjudicado</b>				
(i) <i>{indique el tipo de impuesto ej., IVA o impuesto a las ventas}</i>				
(ii) <i>{ej., impuesto de renta en profesionales no residentes}</i>				
(iii) <i>{indique el tipo de impuesto}</i>				
<b><u>Total Estimado de Impuesto Indirecto Local:</u></b>				

Nota al pie: Los pagos se harán en la(s) moneda(s) que se expresa(n) arriba (Referencia a IAC 16.4).



**Formulario FIN-3 Desglose de la Remuneración [\*]**

Cuando se utilice para un trabajo con contrato de Suma Global, la información a ser suministrada en este Formulario será utilizada únicamente para demostrar la base del cálculo del monto de tope del Contrato; para calcular impuestos aplicables cuando se hagan las negociaciones del contrato, y si se requiere, para establecer pagos al Consultor por concepto de posibles servicios adicionales solicitados por el Contratante. Este Formulario no será utilizado como base para pagos bajo contratos de Suma Global.

<b>A. Remuneración</b>								
No.	Nombre	Cargo (como en TECH-6)	Tarifa remuneración persona-mes	Insumo tiempo en Persona/Mes (de TECH-6)	{Moneda # 1- como en FIN-2}	{Moneda # 2- como en FIN-2}	{Moneda # 3- como en FIN-2}	{Moneda nacional como en FIN-2}
<b>Expertos Clave</b>								
K-1			[Base]					
			[Campo]					
K-2								
<b>Expertos No Clave</b>								
N-1			[Base]					
N-2			[Campo]					
				Costo Total				

## **Apéndice A. Negociaciones Finales – Desglose de Tarifas de Remuneración**

---

### **1. Revisión de Tarifas de Remuneración**

- 1.1. Las tarifas de remuneración están conformadas por salario o por una comisión básica, gastos sociales, gastos administrativos, utilidades y cualquier prima o viático que se pague por concepto de trabajos fuera de la sede o de la oficina base. Se puede utilizar el Formulario adjunto de muestra para suministrar un desglose de tarifas.
- 1.2. Si la SP solicita únicamente la presentación de una propuesta técnica, el Formulario de Muestra es utilizado por el Consultor seleccionado para preparar las negociaciones del Contrato. Si la SP solicita la presentación de la propuesta económica, se deberá diligenciar el Formulario de la Muestra y adjuntarlo al Formulario Económico-3. Las hojas de desglose acordadas (en las negociaciones) formarán parte del Contrato negociado y se incluirán en este Apéndice D o C.
- 1.3. En el momento de las negociaciones, la firma deberá estar preparada para divulgar sus estados financieros auditados de los últimos tres años que justifiquen sus tarifas, y aceptar que sus tarifas propuestas y otros aspectos financieros serán objeto de escrutinio. El Contratante será responsable por la custodia de los fondos del gobierno y se espera que ejerza prudencia en el gasto de estos fondos.
- 1.4. Los detalles de las tarifas son los siguientes:
  - (i) Salario es el salario bruto regular o comisión pagada a la persona en la oficina sede de la firma. No contiene ninguna prima por trabajo lejos de la sede, ni bonificación (salvo cuando estos rubros estén incluidos por ley o por regulaciones oficiales).
  - (ii) Bonificaciones, normalmente se pagan de las utilidades. Para evitar doble contabilidad, las bonificaciones no se incluyen en el “Salario” y deben figurar por separado. Cuando el sistema contable del Consultor es tal que los porcentajes de los costos sociales y gastos administrativos se basan en ingresos totales, incluidas bonificaciones, esos porcentajes serán ajustados hacia debajo de conformidad. Cuando las políticas locales exijan pagar 13 meses por 12 meses de trabajo, no se ajustará hacia abajo el elemento de utilidad. Todas las conversaciones/discusiones sobre bonificaciones deberán ser soportadas mediante documentación auditada, la cual será tratada como confidencial.
  - (iii) Prestaciones (costos) sociales son los costos de beneficios no monetarios y pueden incluir, entre otros, Seguridad social (incluidos costos de pensión, médico y seguro de vida) y el costo de incapacidad y/o licencia anual. A este respecto, una licencia remunerada durante días festivos oficiales o una licencia anual tomada durante un trabajo si no se ha suministrado un reemplazo del Profesional, no se considerará costo social.
  - (iv) Costo de Licencia. Los principios de calcular el costo de días totales de licencia anual como porcentaje del salario básico se calculan normalmente así:

$$\text{Costo de licencia como \% del salario} = \frac{\text{total días licencia} \times 100}{[365 - w - ph - v - s]}$$

Donde w = fines de semana, ph = festivos oficiales, v = vacaciones, s = incapacidad.

Observar que la licencia podrá ser considerada como costo social solo si no se cobra al Contratante la licencia tomada.

- (v) Gastos administrativos son los costos del negocio del Consultor que no tengan relación directa con la ejecución del trabajo y no serán reembolsados como rubros separados de acuerdo con el Contrato. Rubros típicos son costos de la sede (tiempo no facturable, tiempo de monitoria del proyecto por alto personal del Consultor, alquiler de las oficinas principales, personal de apoyo, investigación, capacitación de personal, mercadeo, etc.), el costo del personal del Consultor que no esté empleado actualmente en proyectos que generen ingresos, impuestos sobre actividades del negocio y costos de promoción del negocio. Durante las negociaciones, los estados financieros auditados, certificados como correctos por un auditor independiente y que incluyan gastos administrativos de los últimos tres años deberán estar a disposición para revisión, junto con las listas detalladas de rubros que conformen los gastos administrativos y el porcentaje mediante el cual se refiere a salario básico. El Contratante no acepta margen adicional (*add-on*) por cargos sociales, gastos administrativos, etc. para Profesionales que no sean empleados permanentes del Consultor. En este caso, el Consultor tendrá derecho únicamente a costos administrativos y a una comisión sobre los pagos mensuales cobrados por concepto de Profesionales subcontratados.
- (vi) Utilidad se basa normalmente en la suma de salario, Costos Sociales y Gastos Administrativos. Si figuran bonificaciones pagadas sobre una base regular, se hará la correspondiente reducción en el monto de utilidad. No se permitirá utilidad en viajes ni en ningún gasto reembolsable.
- (vii) Viáticos por Encontrarse fuera de la Base o Viáticos de Prima o Subsistencia. Algunos consultores pagan viáticos a Profesionales Técnicos que trabajan lejos de la sede o fuera de la base. Estos viáticos son calculados como un porcentaje de salario (o comisión) y se deben sacar de gastos administrativos o utilidades. Ocasionalmente, por ley, dichos viáticos pueden sacarse de costos sociales. En este caso, el monto de este costo social debe aparecer bajo costos sociales e indicar por separado el viático neto.
- (viii) Se pueden usar como referencia las tarifas estándar de PNUD para el país en particular con el fin de determinar los viáticos de subsistencia.

## Formulario de Muestra

Consultor:

País:

Trabajo:

Fecha:

### Declaraciones del Consultor con respecto a Costos y Cargos

Por el presente confirmamos que:

- (a) las comisiones básicas que se indican en la tabla adjunta son tomadas de los registros de nómina de la firma y reflejan las tarifas actuales de los Profesionales que figuran en la lista las cuales no se han elevado salvo dentro de la política normal de incremento anual de pago aplicada a todos los Profesionales del Consultor;
- (b) se adjuntan copias correctas de los últimos comprobantes de pago de los profesionales que figuran en la lista;
- (c) los viáticos por encontrarse fuera de la base que se indican abajo son los que el Consultor ha acordado pagar por este trabajo a los Profesionales de la lista;
- (d) los factores que figuran en la tabla adjunta por concepto de cargos sociales y gastos administrativos se basan en las experiencia de costo promedio de la firma en los últimos tres años representados en los estados financieros de la firma; y
- (e) dichos factores por concepto de gastos administrativos y cargos sociales no incluyen bonificaciones ni otros medios de distribución de utilidades.

\_\_\_\_\_  
*[Nombre del Consultor]*

\_\_\_\_\_  
Firma del Representante Autorizado

\_\_\_\_\_  
Fecha

Nombre: \_\_\_\_\_

Cargo: \_\_\_\_\_

**Declaraciones del Consultor con respecto a Costos y Cargos  
(Modelo Formulario I)**

*(Expresado en [indique moneda\*])*

<i>Personal</i>		<i>1</i>	<i>2</i>	<i>3</i>	<i>4</i>	<i>5</i>	<i>6</i>	<i>7</i>	<i>8</i>
<i>Nombre</i>	<i>Cargo</i>	<i>Tarifa de Remuneración Básica por Mes/Día/Año de trabajo</i>	<i>Cargos Sociales<sup>1</sup></i>	<i>Gastos Administrativos<sup>1</sup></i>	<i>Subtotal</i>	<i>Utilidad<sup>2</sup></i>	<i>Viáticos fuera de Base</i>	<i>Tarifa Fija Propuesta por Mes/Día/Hora de trabajo</i>	<i>Tarifa Fija Propuesta por Mes/Día/Hora de trabajo<sup>1</sup></i>
<i>Base</i>									
<i>País del Contratante</i>									

\* Si se utiliza más de una moneda, utilice tabla(s) adicional(es), una por cada moneda

- 1. Expresado como porcentaje de 1
- 2. Expresado como porcentaje de 4

**Formulario FIN-4 Desglose de Gastos Reembolsables \***

Cuando la información utilizada para un trabajo de contrato de Suma Global se suministre en este Formulario, solo será utilizada para demostrar la base de cálculo del monto tope del Contrato, calcular impuestos aplicables en el momento de las negociaciones del contrato, y si se requiere, para establecer pagos al Consultor por concepto de posibles servicios adicionales solicitados por el Contratante. Este formulario no será utilizado como base para pagos bajo contratos de Suma Global.

<b>B. [Reembolsable] _____</b>								
<b>N</b> <b>o</b>	<b>Tipo de [Gastos Reembolsables]</b>	<b>Unidad</b>	<b>Costo unitario</b>	<b>Cantidad</b>	<i>[Moneda # 1- como en FIN-2]</i>	<i>[Moneda # 2- como en FIN-2]</i>	<i>[Moneda# 3- como en FIN-2]</i>	<i>[Moneda nacional – como en FIN-2]</i>
	<i>[ej.: Viáticos diarios**]</i>	[Día]						
	<i>[ej.: Vuelos internacionales]</i>	[Tiquete]						
	<i>[ej.: Transporte A/de aeropuerto]</i>	[Viaje]						
	<i>[ej.: Costos de comunicación entre (indique lugar y lugar)]</i>							
	<i>[ ej.: reproducción de</i>							
	<i>[ej.: alquiler de oficina]</i>							
	.....							
	<i>[Capacitación del personal del Contratante – si se requiere en los TDR]</i>							
<b>Costos Totales</b>								

Legenda:

## **Sección 5. Países Elegibles**

De acuerdo con el párrafo I.D 0.1 de las Políticas para la Adquisición de Bienes y Servicios y para la Contratación de Consultores y Firms Consultoras por Prestatarios y Beneficiarios de FONPLATA, el FONPLATA le permite a firmas e individuos de sus países miembros suministrar bienes, obras y servicios para proyectos financiados por FONPLATA. Los países elegibles son: **Argentina, Brasil, Bolivia, Paraguay y Uruguay.**

## Sección 6. Prácticas Prohibidas

FONPLATA exigirá a los Prestatarios, Beneficiarios, OE's y a todas las personas que participan en la preparación, ejecución y evaluación de proyectos financiados con recursos del mismo, observar los más altos niveles éticos y denunciar cualquier acto sospechoso de constituir una práctica prohibida de la cual tenga conocimiento.

Las prácticas prohibidas comprenden:

- a) Prácticas corruptas: consisten en ofrecer, dar, recibir o solicitar, directa o indirectamente, cualquier cosa de valor para influenciar las acciones de otra parte.
- b) Prácticas fraudulentas: consisten en cualquier acto u omisión, incluyendo la tergiversación de hechos y circunstancias, que engañen, o intenten engañar, a alguna parte para obtener un beneficio financiero o de otra naturaleza o para evadir una obligación.
- c) Prácticas coercitivas: consisten en perjudicar o causar daño, o amenazar con perjudicar o causar daño, directa o indirectamente, a cualquier parte o a sus bienes para influenciar las acciones de una parte.
- d) Prácticas colusorias: consisten en un acuerdo entre dos o más partes realizado con la intención de alcanzar un propósito inapropiado, incluyendo influenciar en forma inapropiada las acciones de otra parte.
- e) Prácticas obstructivas: consiste en (a) destruir, falsificar, alterar u ocultar deliberadamente evidencia significativa para la investigación o realizar declaraciones falsas ante los investigadores con el fin de impedir materialmente una investigación sobre denuncias de una práctica corrupta, fraudulenta, coercitiva o colusoria; y/o amenazar, hostigar o intimidar a cualquier parte para impedir que divulgue su conocimiento de asuntos que son importantes para la investigación o que prosiga la investigación; o (b) todo acto dirigido a impedir materialmente el ejercicio de inspección de FONPLATA y los derechos de auditoría.

FONPLATA establecerá en sus normas de conducta ética los alcances de estas prácticas así como los mecanismos para denunciarlas.



## Sección 7. Términos de Referencia

### 1. INTRODUCCIÓN

#### 1.1 Antecedentes

La SECRETARÍA DE PLANIFICACIÓN TERRITORIAL Y COORDINACIÓN DE OBRA PÚBLICA se dedica a articular acciones a escala nacional, provincial y local como componente estratégico para las decisiones públicas, con el objeto de dar coherencia y sinergia a la multiplicidad de esfuerzos públicos que inciden en un mismo territorio. Para ello se dedica a la planificación en base a las metas nacionales, construcción de indicadores para la priorización de proyectos de cartera nacional, y desarrollo de planes territoriales específicos, a la revisión de la planificación provincial en coherencia con la planificación nacional, y a impulsar la planificación en los municipios.

Dentro de la SECRETARÍA se enmarca el **Programa de Fortalecimiento Institucional de Planificación Territorial** como herramienta específica de asistencia del desarrollo de la planificación en todo el país y, cuyo objetivo es contribuir a profundizar la vinculación entre los procesos de planificación, proyectos y obra a través del desarrollo de metodologías, criterios, estándares y prácticas que impacten en el desarrollo de etapas avanzadas de la planificación y desarrollo de proyectos. Proveer mejores herramientas para la participación y el diálogo sobre proyectos y obras en pos de la transparencia en la gestión.

Este Programa cuenta con financiamiento del Fondo Financiero para el desarrollo de la Cuenca del Plata (FONPLATA). La Unidad Ejecutora del programa ha diseñado los Términos de Referencia presentados en este documento, a los cuales deberá ajustarse el Proyecto Licitatorio de Pre inversión.

La iniciativa propuesta se encuadra entre las elegibles para configurar una cartera de Proyectos con posibilidades a ser priorizados. Llevar adelante esta nueva propuesta representa tanto una oportunidad como un desafío en relación a los objetivos del Programa de Fortalecimiento Institucional, en la medida que conjuga la planificación, con todos los demás procesos que culminan en la posibilidad de ejecutar proyectos, además de brindar a los distintos niveles de gobierno herramientas adecuadas para mejorar la formulación de planes territoriales y el de socializar los resultados con otras provincias y regiones del país con problemáticas similares.

En tal sentido, y como parte del Proceso de Planificación, se ha realizado el diagnóstico de las cuatro ciudades localizadas en el Valle de Traslasierra, Departamento San Alberto, identificando la problemática del abastecimiento de agua potable para consumo domiciliario y el volcamiento al subsuelo de los líquidos cloacales, y las consecuencias ambientales que ocasionan en los cuerpos receptores.

En diversas ocasiones, los estudios locales no se corresponden con las jurisdicciones municipales o comunales, de hecho se refieren a los entornos similares en cuanto a necesidades y características de la zona. En los entornos a las grandes y medianas ciudades, suelen aglomerarse diferentes distritos,

municipios o comunas, y dependiendo del caso, pretender resolver los problemas de saneamiento sanitario en forma aislada es realmente imposible.

En la actualidad es deseable el planteo de soluciones ingenieriles a nivel regional, y en el caso particular de los procesos de recolección, tratamiento y disposición de efluentes cloacales, el desarrollo de los proyectos deben ser ejecutados a nivel de cuencas.

El caso de estos tres centros urbanos del Valle de Traslasierra, Provincia de Córdoba, es un típico ejemplo de lo antes mencionado, y motivo del presente documento.

### **1.2 Área de intervención del PROGRAMA VALLE DE TRASLASIERRA**

San Alberto es un departamento en la provincia de Córdoba (Argentina). Para los fines catastrales dicho departamento se divide en siete pedanías: Ambul, Carmen, Nono, Panaholma, San Pedro, Toscas y Tránsito. Limita al sur con el departamento San Javier, al este con los departamentos de Santa María y Punilla, al oeste con las provincias de La Rioja y San Luis, y al Norte con El departamento Pocho, al noroeste con el departamento Cruz del Eje y al Sureste con el departamento Calamuchita.

El valle de Traslasierra es una región geográfica natural de la provincia de Córdoba, Argentina, ubicada al oeste de las Sierras Grandes y al este de las Sierras Occidentales. Este valle continúa al sur por el Valle de Conlara, este último ya en la provincia de San Luis. En esta zona, un atractivo indiscutido es el Dique La Viña.

Las capitales turísticas son las ciudades de Villa Cura Brochero y Mina Clavero, además se encuentra su centro comercial más trascendente, la ciudad de Villa Dolores. En el centro, y bordeando una cadena de montañas de casi 2.900 msnm, se encuentran una serie de pueblos serranos como Nono, Las Rabonas,

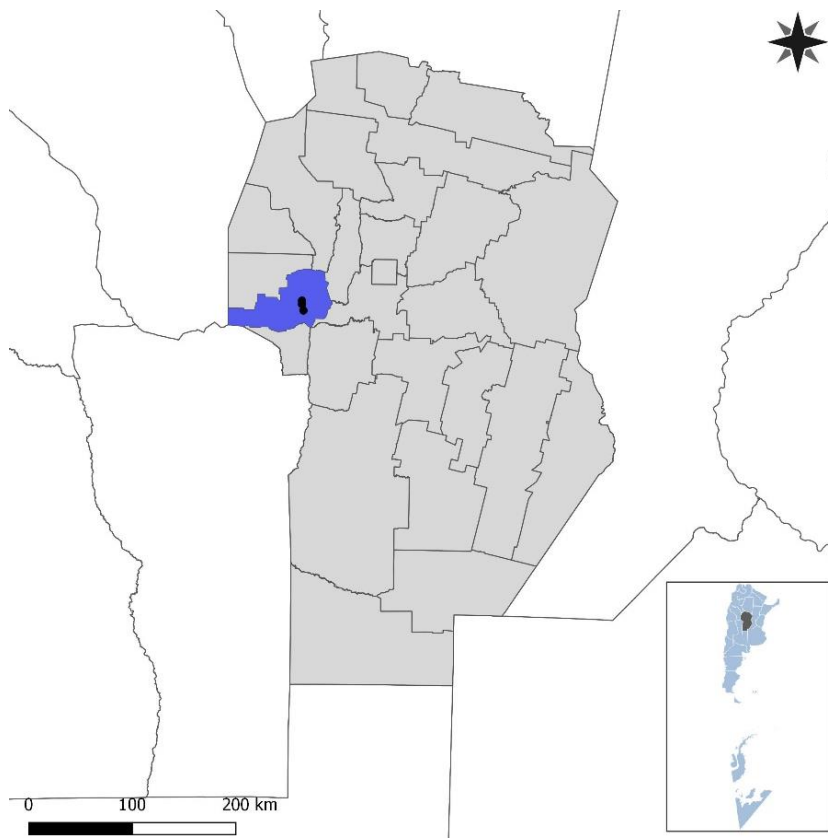

Los Hornillos, etc. muy próximos a la ladera occidental del cerro Champaquí.

**Figura 1:** Departamento de SAN ALBERTO en la Provincia de Córdoba.

**Fuente:** Secretaría de Planificación Territorial y Coordinación de Obra Pública

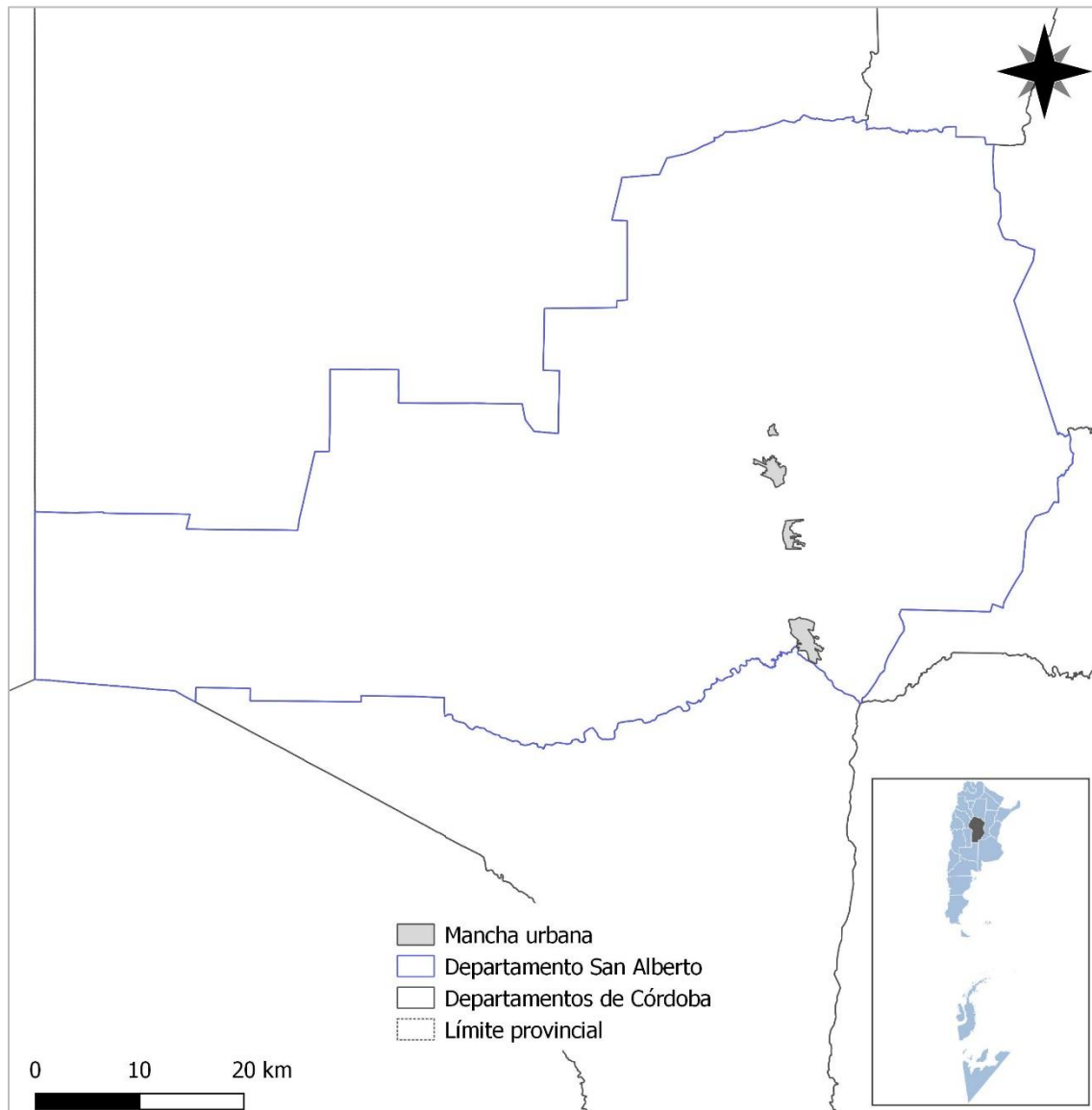

**Figura 2:** Ubicación de la Manchas urbanas en el VALLE DE TRASLASIERRA

en el Departamento de SAN ALBERTO. Provincia de Córdoba.

**Fuente:** Secretaría de Planificación Territorial y Coordinación de Obra Pública. 2018

El Área de Estudio estará definida por las manchas urbanas resultantes del municipio de *Villa Cura Brochero*, y las Comunas de *Las Rabonas*, *San Lorenzo* y de *Arroyo de los Patos* respectivamente; y representadas en el mapa expuesto a continuación:

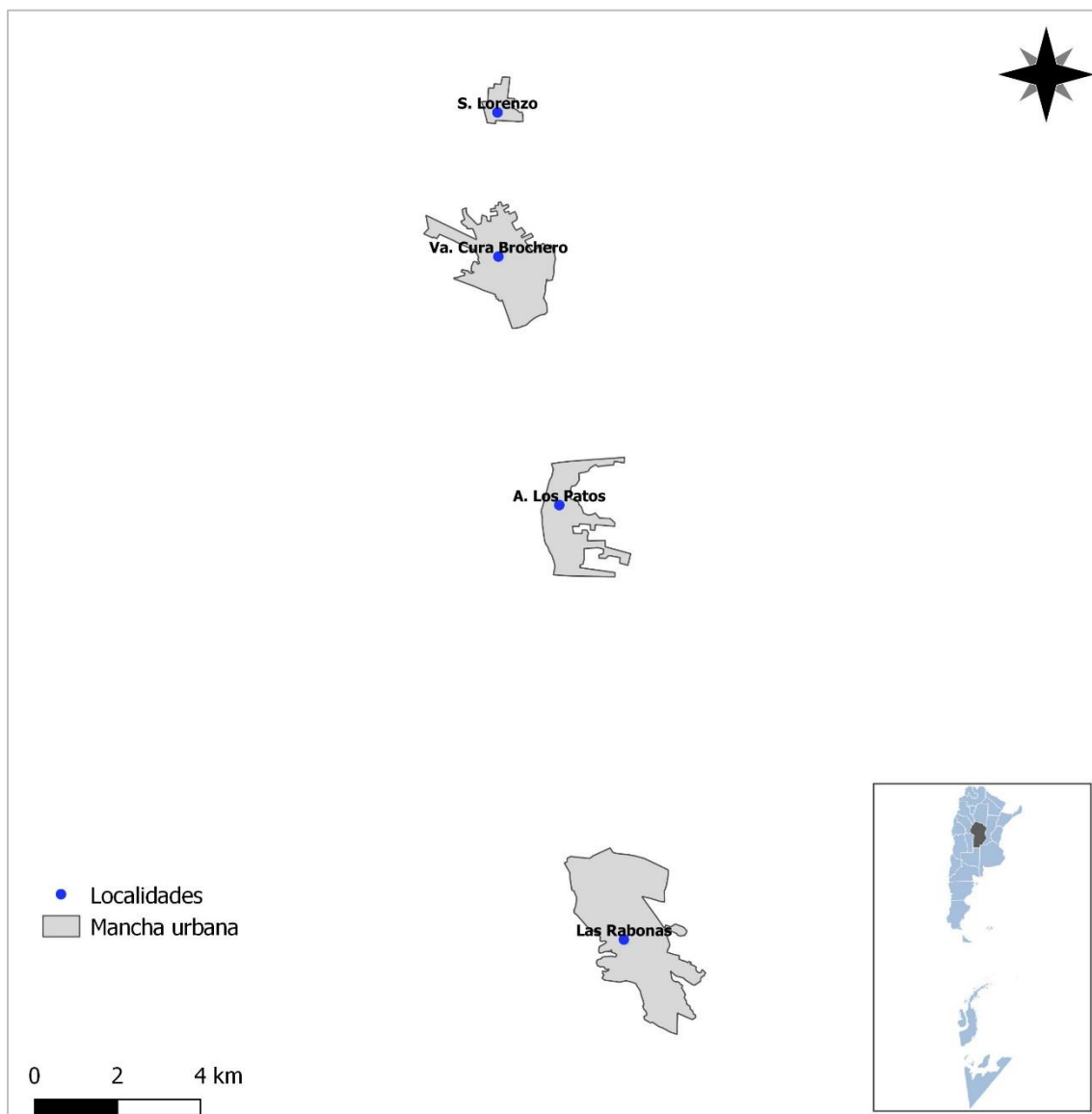

**Figura 3:** Área de estudio del PROGRAMA VALLE DE TRASLASIERRA  
**Fuente:** Secretaría de Planificación Territorial y Coordinación de Obra Pública. 2018

A continuación se detallan las localidades que necesitan intervención y que se muestran en la siguiente imagen satelital:

1. Municipio de VILLA CURA BROCHERO, Departamento de San Alberto
2. Comuna de SAN LORENZO, Departamento de San Alberto
3. Comuna de ARROYO DE LOS PATOS, Departamento de San Alberto
4. Comuna de LAS RABONAS, Departamento de San Alberto.

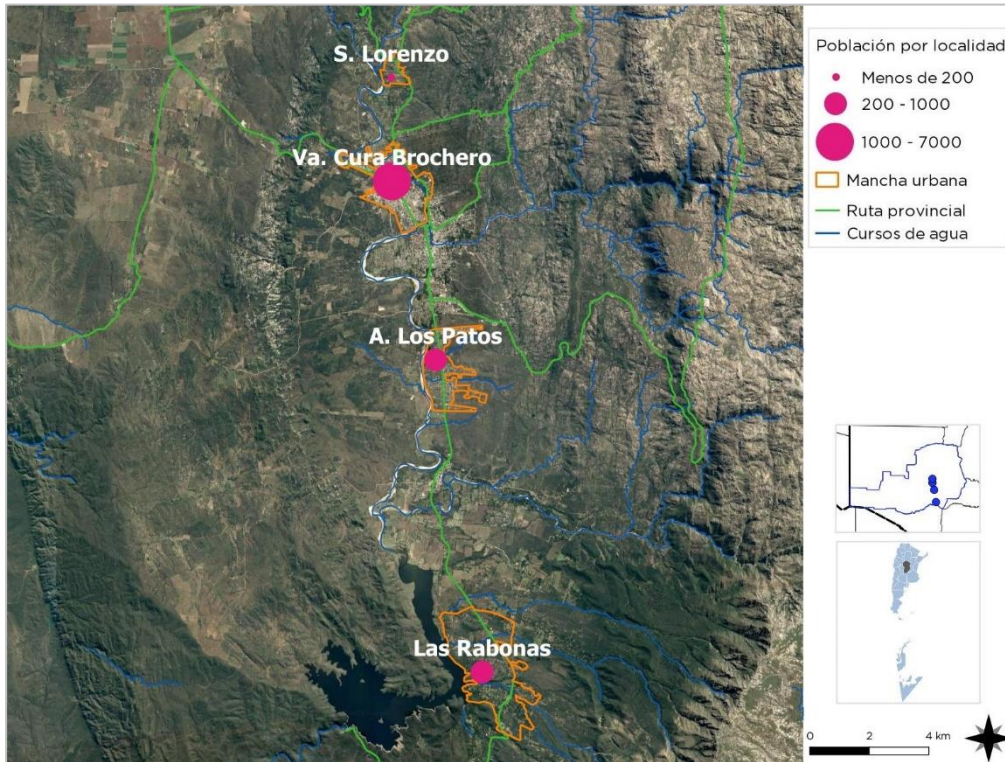

**Figura 4:** Manchas urbanas en el área de estudio del PROGRAMA VALLE DE TRASLASIERRA  
**Fuente:** Secretaría de Planificación Territorial y Coordinación de Obra Pública. 2018

## 2. SUPERVISIÓN DE LA CONTRATACIÓN

El “PROYECTO LICITATORIO DE PREINVERSIÓN DE PROVISIÓN DE AGUA POTABLE Y DESAGÜES CLOACALES, VALLE DE TRASLASIERRA, CORDOBA” se desarrollará a través del “Programa de Fortalecimiento Institucional de Planificación Territorial” (Contrato de Préstamo FONPLATA AR- 025).

La supervisión del proyecto estará a cargo de la DIRECCIÓN NACIONAL DE AGUA POTABLE Y SANEAMIENTO de la Secretaría de Infraestructura y Políticas Hídricas. Ministerio del Interior, Obras Públicas y Vivienda.

### 3. OBJETIVOS DEL PROYECTO

#### 3.1 Objetivo General

El objetivo del “PROYECTO LICITATORIO DE PREINVERSIÓN DE PROVISIÓN DE AGUA POTABLE Y DESAGÜES CLOACALES, VALLE DE TRASLASIERRA, CORDOBA” consiste en:

- Dotación y ampliación del sistema de redes de provisión de agua potable para consumo domiciliario en las Comunas de Las Rabonas, San Lorenzo y Arroyo de los Patos.
- Dotación y ampliación del sistema de redes colectoras cloacales, en el municipio de Villa Cura Brochero y las comunas de Las Rabonas, San Lorenzo y Arroyo de los Patos.

Lo antes expuesto tiene como objetivo mejorar la calidad de vida de la población de los cuatro centros urbanos, morigerando el impacto ambiental y sus consecuencias como ser la contaminación hídrica y las enfermedades derivadas de esta mediante la construcción de un sistema de red cloacal y su correspondiente planta de tratamiento de efluentes.

#### 3.2 Objetivos Particulares

El desarrollo del proyecto permitirá cumplir los siguientes objetivos específicos:

- Realizar el **Proyecto Técnico de Ingeniería** para la dotación del servicio de la redes de agua potable en las comunas de Las Rabonas, San Lorenzo y Arroyo de los Patos y redes de cloacas y saneamiento, en el municipio de Villa Cura Brochero, y las comunas de Las Rabonas, San Lorenzo y Arroyo de los Patos, Departamento de San Alberto, Provincia de Córdoba.
- Confeccionar la **documentación pertinente, a nivel Proyecto Licitatorio**, para las redes de agua potable y redes cloacales en las zonas propuestas para dotación de los servicios, de las localidades anteriormente mencionadas para proporcionar su acceso de manera sostenible.
- **Reducir los índices de morbilidad** provocados por condiciones de saneamiento inadecuadas.
- **Incrementar el cuidado del medio ambiente.**

### 4. MARCO DE REFERENCIA

El “PROYECTO LICITATORIO DE PREINVERSIÓN DE PROVISIÓN DE AGUA POTABLE Y DESAGÜES CLOACALES, VALLE DE TRASLASIERRA, CORDOBA” tiene como objetivo la realización de los Estudios de Pre Inversión para el desarrollo de los servicios de Provisión de Agua Potable para consumo domiciliario y de Saneamiento y Desagües Cloacales en el área conformada por las localidades antes mencionadas (Villa Cura Brochero, Las Rabonas, San Lorenzo y Arroyo de los Patos, en el Valle de Traslasierra), a fin de analizar la viabilidad de un programa de inversiones y la factibilidad de los proyectos que se identifiquen, contribuyendo al ordenamiento territorial, al desarrollo sustentable de los territorios involucrados y a su integración física local y regional.

Dicho PROYECTO se enmarca en las políticas de acceso universal a la infraestructura básica por parte de todos los habitantes de la REPÚBLICA ARGENTINA, plasmada en el Plan Estratégico Territorial a nivel nacional y en los planes provinciales y locales de ordenamiento territorial, y explicitadas en los Objetivos del Plan Nacional del Agua y sus cuatro ejes transversales.

Además, este PROYECTO se desprende de los trabajos de planificación desarrollados desde la Secretaría de Planificación Territorial y Coordinación de Obra Pública recogidos en los Planes Estratégicos Territoriales del Municipio de Villa Cura Brochero, la Comuna de Las Rabonas, la Comuna de San Lorenzo y la Comuna de Arroyo de los Patos desarrollados a través del Plan de Fortalecimiento Institucional SSPTIP en el año 2016.



**FIGURA 5:** Ejes de la Política Hídrica de la Subsecretaría de Recursos Hídricos

**Fuente:** Subsecretaría de Recursos Hídricos, 2016

Si las aguas residuales son tratadas, se obtendrán múltiples beneficios para las localidades involucradas y sus habitantes, ya que se evita la transmisión de enfermedades a través de parásitos, virus, bacterias, sustancias tóxicas y se minimizan los riesgos de transmisión de enfermedades al utilizar el agua proveniente de las napas que pueda eventualmente ser usada para consumo humano y la posibilidad de afectar la flora y la fauna de la zona en forma directa.

En la siguiente figura, se observa el tramo de río a sanear y las diferentes localidades que aportan de una u otra manera residuos cloacales al curso de agua.

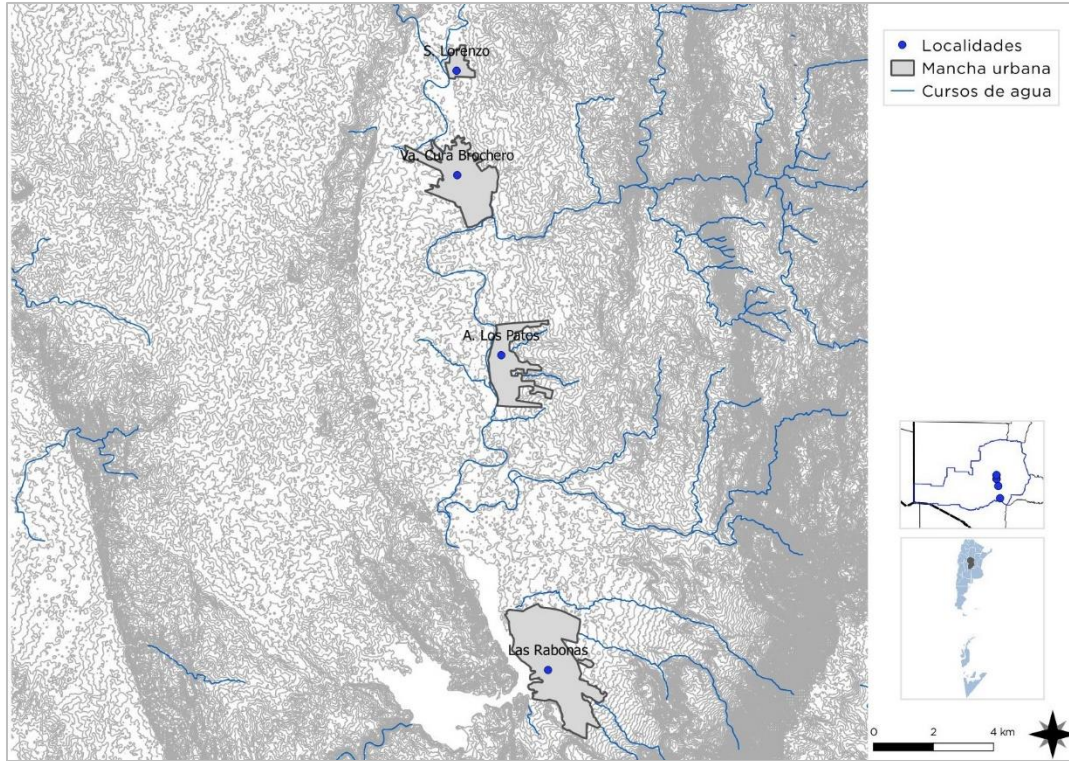

**FIGURA 6:** Tramo del RIO PANAHOLMA, RIO MINA CLAVER y RIO DE LOS SAUCES. Objetos de estudio para saneamiento  
**Fuente:** Secretaría de Planificación Territorial y Coordinación de Obra Pública. 2018.

Según datos del censo nacional de Población, Hogares y Vivienda del año 2010, la aglomeración correspondiente a las poblaciones del Valle de Traslasierra incluidas en el presente documento (Villa Cura Brochero, Arroyo de los Patos y San Lorenzo) sumaban un total de 8.733 habitantes, que representa un 23,60% de los habitantes del departamento San Alberto (la población departamental al año 2010 ascendía a 37.004 habitantes).

La ciudad de Villa Cura Brochero la localidad con mayor cantidad de población, unos 6.351 habitantes, representando un 72,72% del aglomerado, seguida por la localidad de San Lorenzo con 1.045 habitantes (11,96%), la Comuna de Las Rabonas con 703 habitantes (8,04%), y la Comuna de Arroyo de los Patos con un número de 634 habitantes (7,25%).

Las localidades de estudio carecen de una adecuada cobertura del servicio de Redes de Agua potable y de Saneamiento y Desagües Cloacales. La población utiliza sistemas alternativos para la deposición de aguas negras como ser pozos absorbentes o similares como consecuencia de tal privación.

En el caso de la prestación del servicio de Agua Potable por red para consumo domiciliario, la Comuna de San Lorenzo presenta una carencia al acceso en el orden del 64,84% (678 habitantes); la Comuna de Arroyo de los Patos en un 10,24% (65 habitantes), y la Comuna de Las Rabonas en un 18,15% (128 habitantes), es decir 871 habitantes de las tres localidades no acceden a este servicio.



Respecto de la prestación del servicio de Saneamiento y Desagüe Cloacal, tanto en el Municipio de Villa Cura Brochero, como en la Comunas de las Rabonas, de San Lorenzo y de Arroyo de los Patos se observa una falta de acceso a dicho servicio en un 100% (8.733 habitantes) según datos del Censo nacional de Hogares y Vivienda del año 2010.

De acuerdo a las proyecciones realizadas por el INDEC de “Población estimada al 1 de Julio de cada año calendario por sexo, según departamento, provincia de Córdoba, años 2010-2025” la población del departamento de San Alberto al año 2018 se estipula en 42.504 habitantes, un 14,81% más que en 2010, mientras que, en el año 2020 la población ascendería a 43.908 habitantes, es decir, 6.887 personas más y, tomando las estimaciones de composición de hogares en la Argentina (3,5 personas promedio) nos arroja aproximadamente 1.968 nuevos hogares en el departamento.

Si el peso relativo de estas localidades se mantiene respecto a la población departamental (23,60%), entonces nos estaríamos refiriendo a 1.625 nuevos habitantes que representarán 465 nuevos hogares.

## **5. INFORMACIÓN DISPONIBLE**

Las autoridades de las cuatro (4) localidades de estudio antes mencionadas se comprometen a suministrar a la Firma Consultora toda aquella información disponible pertinente en su poder, en tiempo y forma para el normal desarrollo de las tareas de elaboración del Proyecto Licitatorio.

## **6. OBJETIVO DE LA CONSULTORÍA**

Siguiendo los lineamientos establecidos dentro del “Programa de Fortalecimiento Institucional de Planificación Territorial” se pretende dotar a las localidades de estudio con la cobertura de los servicios básicos de Provisión de Agua Potable y de Saneamiento y Desagües Cloacales.

Para esto es necesario desarrollar el diseño de los distintos proyectos para las obras pertinentes de las redes de provisión de agua potable y de las redes de desagües cloacales y plantas de tratamiento de los líquidos y lodos residuales en función de la capacidad asimilativa del cuerpo receptor y de sus usos, en un todo de acuerdo con la legislación provincial vigente, así como obras complementarias a los mismos a nivel Proyecto Licitatorio.

## **7. ALCANCES Y ACTIVIDADES**

### **7.1. Actividades para ESTUDIOS PRELIMINARES Y BUSQUEDA DE ANTECEDENTES**

Los estudios preliminares comprenderán todas las acciones necesarias para determinar los datos básicos de las obras y recopilar todos aquellos antecedentes técnicos que puedan constituir condicionamientos específicos de las mismas. Con los antecedentes y datos recopilados se realizará un informe preliminar que incluirá toda la información recabada, planes de expansión, material fotográfico, relevamientos, estudios topográficos, de suelos y minutas de las reuniones realizadas.

Principales antecedentes generales recopilados en la Etapa de Estudios Preliminares: topografía y geotécnica de suelos, accesos, comunicaciones, reglamentos técnicos, disponibilidad de energía, etc. También se sugiere incluir estudios de permeabilidad y compactación de suelos en el área propuesta para la ubicación de la planta de tratamiento de aguas residuales según la alternativa técnica seleccionada.

Determinación de población presente y futura considerando la permanente y flotante. Justificación del método adoptado para el cálculo del crecimiento poblacional.

Determinación de dotación unitaria para población permanente y flotante. Proyección futura.

Se procederá a recopilar y analizar todo tipo de antecedentes disponibles como así también se deberán adjuntar la información obtenida en el terreno, que constituyan un aporte informativo y/o valorativo para la confección del proyecto. Todos los antecedentes e información reunidos deberán adjuntarse, conjuntamente con su relación y aplicación al proyecto y su grado de confiabilidad. Los antecedentes, investigaciones y estudios generales mínimos a recopilar incluyen aspectos desde el punto de vista urbano, social, físicos, de suelos, climáticos y de recursos hídricos, como ser:

- 7.1.1. **Físicos:** datos generales sobre la topografía local, geomorfología e hidrogeología. Datos de hidrogeología de la cuenca, que permitan inferir la calidad del agua cruda y su evolución en el tiempo. Mapa isofreático, sentido del flujo subterráneo (en el área de proyecto) en distintas épocas, etc. Posibilidad de Inundación del área. Indicar zonas en Carta Topográfica del IGM.
- 7.1.2. **Estudios de suelo del área:** se recogerán antecedentes de estudios de suelo efectuados en el área de proyecto, indicando: resistencia, agresividad, permeabilidad, compactibilidad. Diferenciar los suelos en puntos característicos de las trazas de la red, conducciones principales, estaciones de bombeo y plantas de tratamiento (agua o desagüe), lugares de emplazamiento de estructuras, descarga al cuerpo receptor. Visualización de las distintas zonas en un mapa. Considerar aquellos casos como presencia de napa freática, estructuras profundas, revestimientos de lagunas de estabilización, etc.
- 7.1.3. **Relevamientos topográficos:** planos existentes con relevamientos topográficos del área urbanizada y sus alrededores; ubicación de puntos fijos; planos con curvas de nivel; etc.
- 7.1.4. **Urbanísticos:** área edificada actual, distribución espacial de la población (se deberá presentar un plano del amanzanamiento de la localidad con la ubicación de las viviendas existentes); población total actual (de censos existentes); uso del suelo; zonificación territorial del municipio; tendencias de desarrollo y crecimiento poblacional; planes directores de expansión de la planta urbana; proyectos de barrios de vivienda en trámite; población y área edificada actuales y su distribución en el área a desaguar; características edilicias de las diferentes zonas de la localidad; tendencia de crecimiento poblacional; datos sobre infraestructura de servicios (energía eléctrica, gas, teléfono), planos de áreas servidas. La información recabada será presentada, en caso que corresponda, sobre planos del amanzanamiento de la localidad.
- 7.1.5. **Climáticos:** temperaturas máximas, medias y mínimas, pluviometría (medias anuales y mensuales), evapotranspiración, vientos (dirección y velocidad), etc. Datos estadísticos, indicando fuente de datos. Su relación con los criterios de diseño de los sistemas de tratamiento.
- 7.1.6. **Abastecimiento de agua y disposición de aguas servidas:** se hará la recolección de información referente a la situación actual de los sectores correspondientes a abastecimiento de agua y disposición de desagües cloacales.
- 7.1.7. **Otro tipo de estudios** que sean necesarios para el desarrollo del proyecto: i) Tipo de viviendas, existencia de instalaciones intradomiciliarias, ii) Industrias y comercios radicados y a radicarse en la zona; ubicación de hospitales, estaciones de servicio, etc. iii) Croquis indicando zonas pavimentadas, tipo de pavimento, estado, antigüedad, iv) Información sobre los posibles lugares de implantación de estaciones de bombeo y de planta de tratamiento (de agua potable y desagües

cloacales); disponibilidad de tierras fiscales; en caso de expropiación, comentar los procedimientos expropiatorios y los posibles conflictos, v) Energía necesaria para el funcionamiento de las instalaciones electromecánicas, vi) Caracterización del líquido residual.

## 7.2. Estudios de fuentes (Proyectos de Agua Potable)

Comprende el análisis de las condiciones hidrológicas e hidrogeológicas de las posibles fuentes subterráneas y superficiales para el suministro de agua potable; la determinación de las características físicas y químicas del agua de las posibles fuentes de provisión; la determinación de caudales y coeficientes característicos de los acuíferos factibles de ser explotados y la confección de los perfiles geológicos de los terrenos atravesados en caso de fuentes subterráneas.

Se presentará un análisis de la vulnerabilidad a la contaminación de cada una de las fuentes alternativas estudiadas. Se indicará en un plano, la ubicación de los lugares de vertimiento de aguas servidas, tratadas o no, con relación a la ubicación de la fuente de agua, y se informará sobre aspectos ambientales a ser considerados.

Serán analizadas las distintas opciones de fuentes de agua potable que admite el proyecto (aguas superficiales, como arroyos, ríos, lagos, lagunas, manantiales; aguas subterráneas u otras, en caso de no resultar posibles las alternativas anteriores) teniéndose en cuenta la capacidad de explotación, aspectos hídricos y ambientales, considerándose los distintos grados de tratamiento que será necesario utilizar, y analizando además la legislación local relacionada con el tema.

Se incluirán los instrumentos legales que garanticen el uso de la fuente por un periodo no menor al periodo de diseño adoptado (nunca menor a 20 años), así como también propiedad de los terrenos.

De las conclusiones del informe deberán desprenderse sintéticamente las características del recurso, los valores de la oferta disponible, la definición del tratamiento requerido, y la seguridad y confiabilidad de la fuente elegida. Para la selección de la fuente puede ser necesario efectuar un análisis técnico-económico-ambiental de alternativas según se detalla más adelante.

Se deberán proponer alternativas sobre las posibles fuentes, adjuntando los estudios correspondientes, y la selección de la solución finalmente elegida, con su fundamentación.

Cuando se tratare de ampliaciones de servicios en funcionamiento, se presentarán y analizarán todas las estadísticas de cantidad y calidad de la fuente en explotación, que permitan verificar si su aprovechamiento resulta factible y satisface las demandas previstas para las condiciones del proyecto.

Información adicional a proporcionar:

- 7.2.1. **Aguas superficiales:** i) Cuenca hídrica a la que pertenece la localidad y delimitación de la cuenca de aporte a la zona de captación, usos aguas abajo y aguas arriba que se da al recurso, e incidencia del proyecto sobre los mismos y de éstos sobre el proyecto. Visualización sobre carta topográfica del IGM, ii) Síntesis de los estudios hidrológicos de la cuenca. Datos pluviométricos, y climáticos, iii) Datos de aforos y cotas mínimos, medios y máximos del curso en la zona, iv) Análisis de calidad de las aguas (Características fisicoquímicas y bacteriológicas, en especial turbiedad, color, NMP de coniformes).
- 7.2.2. **Aguas subterráneas:** i) Síntesis de los estudios hidrológicos. Características del acuífero a explotar, con delimitación en cartografía con indicación de área de recarga. Se ubicará en un plano con curvas de nivel la zona de captación, el sentido del escurrimiento del agua subterránea y la ubicación de la planta urbana; ii) Datos censados (aforos de pozos existentes con caudales, niveles,

etc.; perfiles geológicos, ubicación, análisis de calidad y estado de cañerías, iii) Trabajos ejecutados (prueba de acuíferos, de la que resultarán los datos de depresión recuperación tiempo, aforos y análisis, interferencias y estudio geo eléctrico si se considera conveniente); iv) cuando existan pozos en explotación no se realizará un censo de pozos si de la información obtenida se desprende que su aprovechamiento resulta factible y satisface las demandas previstas. Si no han sido explotados al caudal de diseño, deberá realizarse su ensayo para las condiciones del proyecto. Si no existen pozos disponibles para su explotación, se efectuará un censo de pozos existentes, que tendrá carácter representativo de las diferentes áreas y acuíferos, complementándose con estudios regionales y locales disponibles; el Ejecutor determinará en este último caso la necesidad de realizar una perforación de estudio y los ensayos correspondientes. Los ensayos podrán realizarse en pozos existentes, siempre que reúnan las exigencias técnicas mínimas de entubado, profundidad y penetración, filtro, aislación, etc. Comprende la realización de aforos y la toma y análisis de muestras de agua y terreno.

Como parte del informe se brindará como mínimo la siguiente información: plano, perfiles y cortes geológicos; perfiles relacionando cursos de agua y acuíferos; antecedentes gráficos con variaciones de parámetros químicos; planimetría con indicación de las zonas con agua apta e inapta; antecedentes de caudales, niveles y depresiones obtenidos; decisión sobre la zona y fuente más propicia para explotar; caudales máximos a explotar por pozo; distanciamientos; plan de explotación y monitoreo durante la operación; área en que se aconseja prohibir la explotación del acuífero para actividades industriales o particulares y para la descarga de líquidos residuales; datos de depresión recuperación tiempo, aforos y análisis, interferencias y estudio geo eléctrico si se considera conveniente.

**7.2.3. Aguas de lluvia:** i) estadísticas de precipitaciones, estudio de duración e intensidad; ii) evaporación y transpiración; iii) área de captación; iv) permeabilidad de los suelos; v) escorrentía, hidrogramas; vi) alternativas de captación por plateas o reservas; vii) balance hídrico.

### **7.3. Estudios de cuerpos receptores (Proyectos de Saneamiento)**

Serán analizadas las distintas opciones de cuerpo receptor que admite el proyecto (cursos de agua, campos de derrame, mar, uso de aguas residuales en agricultura, etc.) teniéndose en cuenta la capacidad de recepción de los desagües desde los puntos de vista hídrico y ambiental, considerándose los distintos grados de tratamiento de depuración que será necesario utilizar para preservar los usos a los que está destinado acorde con su capacidad de autodepuración, y analizando además la legislación local relacionada con el vuelco de efluentes.

Se deberán proponer alternativas sobre los cuerpos receptores posibles de ser utilizados como destino final, adjuntando los estudios correspondientes, y la selección de la solución finalmente elegida, con su fundamentación y evaluación de su comportamiento ante el vuelco, ejecutado de acuerdo a la normativa en vigencia. Se acompañará la siguiente información:

- 7.3.1. Cuenca a la que pertenece el curso receptor. Usos del mismo aguas abajo y aguas arriba, incidencia del proyecto sobre éstos y de éstos sobre el proyecto. Delimitación y visualización sobre carta topográfica del IGM,
- 7.3.2. Análisis de agua. Datos estadísticos.
- 7.3.3. Estudios hidrológicos del cuerpo receptor. Síntesis de los mismos. Estimación de cotas de nivel mínimo, medio y máximo, que puede alcanzar en la zona de descarga del efluente,
- 7.3.4. Cuadros comparativos Q, DBO, NMP de coliformes, OD del cuerpo receptor, para distintas épocas (máximo, medio y mínimo); y del líquido efluente de la planta de tratamiento, para un normal funcionamiento de ésta, y en situación de no funcionamiento de la misma,
- 7.3.5. Calidad estética o turística de importaría que deba ser considerada,
- 7.3.6. Aspectos ambientales a ser considerados,

7.3.7. Determinación de la calidad del efluente: requerimiento límite de calidad de líquido a volcar, admitido de acuerdo al uso aguas abajo y capacidad de autodepuración del cuerpo receptor elegido.

En los casos en que el impacto ambiental sobre el cuerpo receptor sea significativo o existan usos importantes que puedan ser afectados por las descargas tratadas o no tratadas del sistema cloacal, la evaluación de este efecto se deberá apoyar en modelos de simulación de la calidad del agua.

De las conclusiones deberán desprenderse sintéticamente las características del cuerpo receptor, la definición del tratamiento requerido, la calidad esperada del efluente y los aspectos ambientales considerados.

En el caso de Uso de Aguas residuales, excretas y aguas grises en Agricultura y Acuicultura, debe encontrarse un balance justo entre maximización de los beneficios de salud pública y ventajas de usar recursos escasos.

Se recomienda seguir las Guías de la OMS Para el “Uso seguro de aguas residuales, excretas y aguas grises Vol. (1-4) 3ra edición 2006 y Guías de la OMS Para el “Uso seguro de aguas residuales, excretas y aguas grises Vol. (5-3)”, así como la legislación provincial vigente y, en caso de no existencia de esta, la legislación nacional.

#### **7.4. Operaciones Topográficas**

La nivelación que se llevará a cabo para cada una de las partes del sistema deberá estar referida a un mismo punto fijo de cota conocida (IGM, Obras Públicas, etc.). Cuando no exista un punto fijo o la distancia a que se encuentra impida su fácil vinculación, es decir, compatible con la ejecución del proyecto a realizar, se tomará como tal uno colocado a ese efecto a la planta urbana y amurado en el frente de algún edificio.

En el caso que se careciera de un relevamiento catastral del ejido urbano afectado al servicio a instalar, se deberá obtener el mismo en forma somera.

En el caso de acueductos o cloaca máxima, se ubicará un punto fijo de nivelación cada mil metros como máximo en el terreno llano, disminuyéndose esa distancia cuando las condiciones topográficas así lo exijan.

A efectos de dar tapada mínima o proyectar defensas, se deberán nivelar los fondos de cunetas transversales a la línea del acueducto o cloaca máxima y de la red de distribución o colectoras y colectores.

Se ubicarán convenientemente las cañerías en caminos públicos con respecto a su perfil transversal y fajas de pavimentos existentes o proyectados.

Se deberá obtener detalles planialtimétricos de cruces de vías férreas y canales, como así también de accesos y estructuras de puentes que pueden utilizarse para el paso de cañerías.

Se hará un relevamiento taquimétrico de suficiente extensión y detalle cuando sea necesario establecer por curvas de nivel la conveniente ubicación de las obras.

De todos aquellos terrenos que se estimen necesarios para las exigencias del proyecto obtener su propiedad, uso o servidumbre de paso, se realizarán las correspondientes mensuras. En todos los casos se señalarán los vértices de las poligonales.

### **7.5. Estudios de Suelos**

Los estudios de suelos deberán ajustarse en un todo a las Normas vigentes en el Ejecutor. Se deberán también tener en cuenta las recomendaciones incluidas en las Guías y Normas Técnicas del ENOHSA.

Comprenderán los ensayos de campaña y laboratorio necesarios para determinar las características físicas, mecánicas y capacidad portante del terreno donde se ubicará la captación, el tanque elevado, la planta potabilizadora y otras instalaciones de cierta importancia; y aquellos estudios especiales para determinar ciertas características particulares de suelos en algunas condiciones, que a juicio de la Unidad se considere necesario, de acuerdo a los antecedentes recopilados anteriormente. Se determinará el tipo de suelo y su clasificación; resistencia, agresividad, posición de la napa freática, etc.

Considerar aquellos casos en que una inadecuada estimación de las características puede ocasionar diferencias notables en el costo de las obras, entre lo previsto en el proyecto y durante la ejecución, y aún su impracticabilidad (por ejemplo, presencia de napa freática, estructuras profundas).

En todos los casos se presentará un informe que reunirá los resultados de los ensayos efectuados, con su interpretación gráfica y conclusiones, aconsejando el tipo más adecuado de obra a ejecutar e incluyendo las cifras básicas necesarias que permitan realizar el cálculo estructural sin necesidad de interpretar o analizar los ensayos realizados.

### **7.6. Actividades de PLANTEO DE ALTERNATIVAS A NIVEL DE ANTEPROYECTO**

A partir del estudio de antecedentes y recopilación de datos, la FIRMA CONSULTORA planteará las alternativas más viables técnicamente y se desarrollará la que mejor resuelva la problemática motivo de este documento a nivel de anteproyecto.

Dicho anteproyecto contendrá los aspectos sanitarios y las características físico - químicas y biológicas de la fuente de agua en el caso del servicio de agua potable como del efluente a tratar en el servicio de desagües cloacales, así como los planos hidráulicos generales de los distintos componentes. Se incluirán los pre dimensionamientos estructurales, las estaciones de bombeo, impulsiones y planta tratamiento. Se agregarán los cómputos y presupuestos globales.

Para la selección de la alternativa a desarrollar se tendrán en cuenta criterios técnicos, económicos y ambientales así como las recomendaciones de las diferentes localidades intervinientes (Villa Cura Brochero, Las Rabonas, San Lorenzo y Arroyo de los Patos para cloacas, y San Lorenzo, Las Rabonas y Arroyo de los Patos para agua potable) y, en caso de existencia, de la/s empresa/s prestadora/s del servicio en el área de estudio del presente documento.

### **7.7. Estudios de Suelos. Identificación, Formulación y Selección de alternativas**

Como norma general, se deberán plantear una serie de alternativas, efectuar la comparación técnico económica- ambiental de las distintas posibilidades que se planteen y por último, proceder a la selección de la más conveniente.

El desarrollo del diseño a nivel de Proyecto Licitatorio se hará sobre aquella solución técnica y ambientalmente viable de costo mínimo.

7.7.1. **Estudio de la Demanda:** Los estudios de demanda que deben acompañar al proyecto son esenciales en la determinación del radio a servir y los caudales de diseño, esto es, la determinación de los parámetros de diseño de las instalaciones y su dimensionamiento. El tamaño del proyecto se establecerá con base a una proyección del balance entre la demanda y la oferta. La proyección de la demanda tendrá en cuenta los incrementos futuros probables, de los que se verificará el carácter insatisfecho de la demanda cuando se los compare con la oferta existente en la situación sin proyecto.

7.7.2. **Demanda y Oferta Actual:** En el presente punto se hará la recolección de información referente a la situación actual del sector involucrado (para lo cual se tomará la recolección de información señalada en el punto Marco de Referencia), a efectos de un correcto diagnóstico que permita proponer soluciones adecuadas, estableciéndose la oferta y la demanda al momento de la elaboración del proyecto. Asimismo será necesaria una caracterización del servicio actual en sus diversos componentes, problemas que presenta, organismos que tienen a su cargo la prestación del servicio, normas y reglamentaciones vigentes.

Tanto para el caso de Proyectos de Agua Potable como de Sistemas de Saneamiento, deberán describirse las características físicas y condiciones de operación en el área de influencia del proyecto. Asimismo, se reseñarán las principales restricciones que existen para el aprovechamiento total de la oferta actual y posibilidades de ampliación de la misma.

Se agregará toda la información que permita una correcta evaluación del estado y situación actual del sector, así como su eventual utilización, total o de algunos de sus componentes, en el proyecto.

Al respecto cabe señalar que en los proyectos de ampliación de sistemas deberán ser utilizadas todas aquellas instalaciones existentes que por su capacidad, antigüedad y estado, sean compatibles con la ampliación prevista, aprovechándose al máximo las instalaciones existentes y justificando adecuadamente cualquier abandono propuesto.

Respecto del *abastecimiento de agua potable*, se deberá presentar:

a) Si hay sistema existente de provisión de agua potable por red de distribución:

- Descripción del sistema
- Fuente (referirse a lo mencionado en el punto 7.2 para la fuente actualmente utilizada).
- Tipo de tratamiento de potabilización.
- Calidad del agua suministrada.
- Producción ( $m^3/año$ ) y cantidad de agua facturada a los usuarios en los últimos años.
- Radio servido.
- Porcentaje de agua no contabilizada.
- Número de conexiones de agua (con y sin medidores domiciliarios).
- Principales categorías de usuarios (domésticos, industriales, comerciales, públicos).
- Dotación de agua (L/hab.día); consignar el tipo de datos utilizados para su cálculo, o estimación; estadística de consumo.
- Tarifa actual (por  $m^3$ ) y cuadro tarifario vigente.
- Antigüedad y estado de las instalaciones.
- Existencia o no de macro medición.
- Porcentaje de micro medición.
- Ente que opera el servicio.

- Se deberá elaborar un estudio de la capacidad hidráulica y de tratamiento de cada uno de los componentes del sistema existente. Al respecto cabe señalar que en los proyectos de ampliación e sistemas deberán ser utilizadas todas aquellas instalaciones existentes que por su capacidad, antigüedad y estado, sean compatibles con la ampliación prevista.

b) Si no hay sistema por red de distribución, o habiéndolo, para aquellos sectores no servidos, describir las características de cada sistema empleado (provisión mediante camiones, pozo domiciliario con o sin bombeo, compra de agua, acarreo, etc.).

Respecto a la *evacuación de Desagües Cloacales*, se acompañará información respecto los siguientes puntos:

a) Si hay un sistema por red existente:

- Descripción del sistema y sus partes.
- Radio servido (plano indicando el sector y población comprendida).
- Tipo de Planta Depuradora.
- Cuerpo receptor.
- Número de conexiones de cloacas.
- Antigüedad y estado de las instalaciones existentes.
- Tarifa del servicio; costo del derecho de conexión.
- Ente que opera el servicio.

b) Si no hay sistema de recolección por red existente, o habiéndolo existen sectores que están fuera del radio servido, incluir una descripción de los sistemas empleados (pozo absorbente, cámara séptica, vuelco a zanjas existentes, etc.) y los eventuales problemas que ocasionan.

c) Se deberá incluir un informe respecto a las dificultades que se puedan presentar para efectuar la conexión con la red colectora proyectada, de las instalaciones internas existentes en cada vivienda, en su configuración actual.

**7.7.3. Demanda y Oferta Futura:** Estimación de la calidad, cobertura y oferta del servicio en la situación futura sin proyecto, esto es, sobre la base de consideraciones de evolución probable del sistema si no se produjera la inversión prevista con el proyecto que se formula.

- **Radio a servir:** Los estudios de demanda que deben acompañar al proyecto, implican la determinación del radio a servir (en 1° y 2° etapa) y los caudales de diseño, así como las características de los desagües a tratar en el caso de proyectos de desagües cloacales. Se deberá informar acerca de las zonas de expansión futura y las proyecciones de conexiones previstas durante el período de diseño (coberturas previstas). Con relación al área de proyecto deben tenerse en cuenta las consideraciones de tipo socioeconómico de las poblaciones relacionadas con los sectores de probable expansión futura, teniendo en consideración, factores ambientales, de comunicación, topográficos, etc. que deben tomarse en consideración en la evaluación.
- **Datos demográficos:** La población actual se determinará mediante los datos proporcionados por los censos de vivienda oficiales o censos llevados a cabo por los proyectistas, los datos recabados en la encuesta socioeconómica así como la evolución de la matrícula escolar,



conexiones eléctricas etc. También deben tenerse en cuenta para la actualización los datos censales anteriores.

La población futura, para el período de diseño adoptado se calculará por aplicación de diferentes métodos que aplican índices de crecimiento, los cuales se justificarán con base en estadísticas.

Para la evaluación de las metodologías a aplicar y de los valores de los índices de crecimiento, debe realizarse en cada caso el análisis de las causales determinantes de las tendencias y la probabilidad de su recurrencia.

- 7.7.4. **Dotaciones de agua potable de cálculo:** Los valores de dotación a adoptar para los diseños, en localidades sin servicio de agua potable, serán deducidas de antecedentes de otros servicios, en lo posible próximos y de características similares, teniendo presente además los valores aconsejados en las Guías y Normas Técnicas del ENOHSA; también deberán adoptarse en función de la capacidad de la fuente de agua disponible.

Para ampliaciones de servicios existentes, tanto de agua potable como de desagües cloacales, y para proyectos nuevos de desagües cloacales con servicio de agua potable, se analizarán los consumos per cápita del servicio prestado, considerando la influencia que el sistema a construir pueda tener sobre los valores de dotación actuales, según la legislación local, (en caso que existiese) y los valores aconsejados en las Guías y Normas Técnicas del ENOHSA.

- **Vuelcos cloacales de cálculo:** Se adoptarán sobre la base de los estudios de dotación del sistema de agua potable (existente o proyectado), aspectos socioeconómicos y comparación con poblaciones similares. Evolución prevista, coeficientes de retorno; infiltración.
- **Caudales de diseño:** Caudales mínimos, medios y máximos, actuales y futuros, y cuáles de ellos se utilizan para el cálculo de cada componente. Se resumirán en una tabla.

Presentar las estimaciones de la demanda de agua potable diferenciando los usuarios por tipo (residencial, industrial y comercial), medidos y no medidos, y otros volúmenes consumidos (públicos, pérdidas, etc.).

Determinación de los caudales de diseño El Proyectista podrá tomar como guía las siguientes definiciones para la determinación de los caudales de diseño a utilizar para cada componente a proyectar:

**Para el caso de *Sistemas de Desagües Cloacales:***

- Caudal mínimo diario anual: Año inicial: Verificación de Estación de bombeo y unidades de la Planta de Tratamiento. Verificación auto limpieza colectoras. Año intermedio y final: Verificación Estación de Bombeo
- Caudal medio diario anual: Año inicial: Costos Operativos. Verificación colectoras. Año intermedio y final: Costos Operativos. 1° Etapa y 2° Etapa Plantas con Lagunas.
- Caudal máximo diario anual: Año intermedio: 1° Etapa Planta de Tratamiento (salvo Lagunas). Año final: Planta de Tratamiento (salvo Lagunas). Estación de Bombeo. Verificación de algunas unidades de tratamiento.
- Caudal máximo del día de mayor consumo: Año inicial: Verificación Estación de Bombeo. Año intermedio: Verificación h/d colectoras. Estación de Bombeo (1° Etapa). Año final: Capacidad

colectoras. Estación de Bombeo. Verificación de algunas unidades de tratamiento

**Para el caso de *Sistemas de Agua Potable*:**

- Caudal mínimo diario anual: Año inicial: Verificación de unidades de la Planta de Tratamiento. Equipos de dosificación, macro medición, etc.
- Caudal medio diario anual: Año inicial, intermedio y final: Costos Operativos.
- Caudal máximo diario anual: Año intermedio: capacidad 1° Etapa Planta de Tratamiento. Año final: Capacidad de la fuente. Capacidad 2° Etapa Planta de Tratamiento. Capacidad de las conducciones hasta las reservas. Caudal Estación de Bombeo (Aclaración: para obras de toma y aducciones. Para el caso de impulsión a un tanque elevado de distribución se debe efectuar un balance de caudales utilizando Caudal máximo diario y Caudal máximo del día de mayor consumo, en función del cálculo de la variación del volumen almacenado y variaciones de presión en la distribución).
- Caudal máximo del día de mayor consumo: Año intermedio: Estación de Bombeo (1° Etapa). Capacidad de la 1° Etapa de las Reservas. Año final: Capacidad redes y conductos de alimentación a la red. Estación de Bombeo (2° Etapa). Capacidad de las reservas (2° Etapa) y capacidad equipos de dosificación, macro medición, etc.

7.7.5. **Etapas de ejecución de las obras:** Con relación a las etapas de ejecución de los componentes del sistema, el plan de expansión óptimo es aquel que logra ajustar la oportunidad de las inversiones a las necesidades derivadas de la evolución de la demanda, minimizando la capacidad ociosa. Las mismas se definirán sobre la base del Modelo de Demanda que se describe más abajo.

7.7.6. **Período de diseño:** El proyectista podrá utilizar las siguientes Tablas como guía para establecer el período de diseño para cada unidad componente del sistema:

**Para el caso de *Sistemas de Agua Potable*:**

Para el caso de *Sistemas de Agua Potable*:

SECTOR	PERIODO DE DISEÑO (AÑOS)
Sistemas de Captación	20 (Superficiales) ; 10 (Pozos)
Líneas de impulsión	20
Plantas Potabilizadoras:	
Obras Civiles Básicas	20
Obras Civiles del Módulo de Tratamiento 1° Etapa	10
Equipos instalaciones electromecánicas	10
Tanques y Cisternas de Almacenamiento	10
Redes de Distribución	20
Estaciones de Bombeo:	
Obras Civiles	20
Instalaciones electromecánicas	10
Medidores domiciliarios	5 a 8

**Para el caso de Sistemas de Desagües Cloacales:**

Para el caso de *Sistemas de Desagües Cloacales*:

SECTOR	PERIODO DE DISEÑO (AÑOS)
Plantas Depuradoras:	
Obras Civiles Básicas	20
Obras Civiles del Módulo de Tratamiento 1° Etapa	10
Equipos instalaciones electromecánicas	10
Estaciones de Bombeo:	
Obras Civiles	20
Instalaciones electromecánicas	10
Redes de Recolección	20
Líneas de impulsión	20

- 7.7.7. **Modelo de la Demanda:** Sobre la base de los parámetros de diseño del proyecto (proyección poblacional, dotación, coeficientes de caudal, etc.), se confeccionará un Modelo de Demanda, que permitirá definir la proyección de los caudales de consumo y producción necesaria de agua potable a lo largo del periodo de diseño de las obras. El modelo se resumirá en una tabla de características similares a la que se presenta a modo ejemplo orientativo en la Tabla siguiente (aclaración: se muestra el desarrollo hasta el Año 10 del período de diseño, pero la planilla debe desarrollarse para todos los años del período de diseño adoptado).

LOCALIDAD:	DESCRIPCION	UNIDAD	SITUACION INICIAL	PERIODO DE DISEÑO									
				AÑOS DEL PERIODO DE DISEÑO									
				0	1	2	3	4	5	6	7	8	9
1	POBLACION TOTAL	[hab]	10,407	10,673	10,957	11,241	11,524	11,808	12,176	12,543	12,911	13,278	13,646
2	Habitantes/Vivienda	Nº	3.91	3.90	3.89	3.88	3.87	3.86	3.85	3.84	3.83	3.82	3.81
3	COBERTURA PORCENTUAL AGUA POTABLE	[%]	20	60	60	60	70	80	86	87	87	88	88
4	POBLACION SERVIDA AGUA POTABLE	[hab]	2,081	6,404	6,574	6,745	6,867	9,448	10,471	10,850	11,233	11,618	12,008
5	UNIDADES de CONSUMO AGUA POTABLE (UCA)	Nº	532	1,642	1,690	1,738	2,084	2,447	2,720	2,825	2,933	3,041	3,152
6	COBERTURA PORCENTUAL DESAGUES CLOACALES	[%]	0	50	55	60	65	68	70	71	73	74	
7	POBLACION SERVIDA DESAGUES CLOACALES	[hab]	0	5,337	6,026	6,745	7,491	7,675	8,280	8,717	9,167	9,627	10,098
8	UNIDADES con REQUERIMIENTO DESAGUES CLOACALES (URD)	Nº	0	1,368	1,549	1,738	1,936	1,988	2,151	2,270	2,393	2,520	2,650
9	Dotación Media de Consumo de Agua Potable	[l/hab*día]	150	160	170	175	180	190	190	195	200	200	200
10	CONSUMO MEDIO DOMICILIARIO de AGUA POTABLE (UD)	[m3/día]	312	1,025	1,118	1,180	1,452	1,795	1,990	2,116	2,247	2,324	2,402
11	CONSUMO MEDIO AGUA POTABLE GRANDES USUARIOS (GU)	[m3/día]	15	102	112	118	145	179	199	212	225	232	240
12	CONSUMO MEDIO TOTAL de AGUA POTABLE	[m3/día]	327	1,127	1,228	1,298	1,597	1,974	2,189	2,327	2,471	2,556	2,642
13	PORCENTAJE de AGUA NO CONTABILIZADA	[%]	30	30	29	28	27	26	25	24	23	22	21
14	PRODUCCION MEDIA NECESARIA de AGUA POTABLE	[m3/día]	467	1,610	1,732	1,803	2,188	2,668	2,918	3,062	3,209	3,277	3,344
15	Coefficiente Máximo Diario		2.0	2.0	2.0	2.0	2.0	2.0	2.0	2.0	2.0	2.0	2.0
16	PRODUCCION PICO de AGUA POTABLE	[m3/día]	935	3,220	3,463	3,606	4,376	5,336	5,836	6,124	6,419	6,554	6,688
17	Dotación Media de Producción RESULTANTE	[l/hab*día]	225	251	263	267	271	282	279	282	286	282	278
18	Dotación Pico de Producción RESULTANTE	[l/hab*día]	449	503	527	535	542	565	557	564	571	564	557
19	Coefficiente de retorno a CLOACAS	[%]	80	80	80	80	80	80	80	80	80	81	80
20	CAUDAL MEDIO de DESAGUES CLOACALES DOMICILIARIO	[m3/día]	0	683	820	944	1079	1167	1259	1360	1467	1560	1616
21	CAUDAL MEDIO DE DESAGUES CLOACALES GRANDES USUARIOS	[m3/día]	12	82	89	94	116	144	159	169	180	188	192
22	CAUDAL MEDIO TOTAL de DESAGUES CLOACALES	[m3/día]	12	765	909	1,039	1,195	1,310	1,418	1,529	1,646	1,748	1,808

Diseños y dimensionamientos hidráulicos, elaboración de los planos hidráulicos generales de los distintos componentes del proyecto: sistema colector y/o impulsiones cloacales, Estaciones de Bombeo y Planta de Tratamiento. Pre-dimensionamiento estructural de la Planta de Tratamiento.

- 7.6.1. Pre-dimensionamiento del Equipamiento Electromecánico. Pre-dimensionamiento Estructural de las Obras Civiles.
- 7.6.2. Plano general de implantación indicando la infraestructura existente y la infraestructura proyectada. Planimetría de la alternativa que incluya la localización de todos los componentes: sistema colector y/o impulsiones cloacales, Estaciones de Bombeo y Planta de Tratamiento. . Se incluirá en el estudio el análisis de alternativas de reutilización de aguas residuales, debiendo los parámetros de calidad responder a la demanda de uso.
- 7.6.3. Cómputo métrico para cada alternativa analizada. Presupuesto para cada Alternativa de los Ítem más Relevantes (metros lineales de tuberías, volumen del movimiento de suelos, obra civil de las estaciones de bombeo y la Planta de Tratamiento, equipamiento electromecánico, etc.).
- 7.6.4. Selección de mejor alternativa considerando aspectos técnicos, económicos y ambientales. Analizar las características de los cuerpos receptores. Justificación.

## 7.7. Actividades para la ELABORACIÓN DEL PROYECTO LICITATORIO

La alternativa seleccionada se desarrollará a nivel de PROYECTO LICITATORIO donde se elaborará, para cada uno de los componentes de ambos sistemas, según corresponda. El proyecto detallado comprenderá la elaboración de un Informe Final que incluirá los documentos que se detallan a continuación:

En esta etapa se llevarán, a nivel de Proyecto Ejecutivo, los desarrollos del proyecto de ingeniería preparados en la etapa anterior, junto con la ejecución de las tareas de campo adicionales necesarias que

complementen las llevadas a cabo durante la primera etapa, para permitir la completa definición del proyecto. Se presentará como mínimo la documentación mencionada en los puntos siguientes.

### 7.7.1. Resumen del Proyecto

Se debe brindar una síntesis de los aspectos principales del proyecto. Dado que puede asimilarse a un resumen ejecutivo, se recomienda no superar cuatro (4) páginas, presentando la siguiente información:

- a. **Denominación del Proyecto.**
- b. **Entes participantes:** (mención de las personas jurídicas de derecho público o privado intervinientes en el proyecto).
- c. **Diagnóstico:** breve descripción de los principales problemas que se intentan resolver con el proyecto.
- d. **Objetivos del proyecto:** breve descripción señalando los objetivos principales y el/los problema/s que se pretende solucionar mediante la ejecución del proyecto.
- e. **Descripción técnica de las obras:** breve descripción de las características y detalle de cada uno de los distintos componentes que forman parte de las obras (proyectos de cloaca, red de colectoras, conducciones principales y conductos de impulsión, estaciones de bombeo, tratamiento, instalaciones complementarias, etc.).
- f. **Localización de las obras:** describir y acompañar con plano/s a pequeña escala, la zona donde se localicen las obras, como así también la localización puntual de las mismas.
- g. **Plazo de ejecución:** plazo previsto para su ejecución; fechas de inicio y finalización previstas.
- h. **Costo - costo, y costo total del proyecto:** costo directo, costo del proyecto y costo total de las obras de cada uno de los componentes del proyecto, según definiciones planteadas en el instructivo para la presentación de los costos del proyecto y el plan de trabajo. Especificar la moneda utilizada, para la determinación del costo total del proyecto definiendo fecha (mes y año).
- i. **Licitaciones previstas:** tipo de llamado y monto presupuestado para la licitación correspondiente.
- j. **Beneficiarios del proyecto:** cantidad de habitantes que se beneficiarían directamente con el proyecto. Impacto distributivo del proyecto (porcentaje de beneficiarios de bajos ingresos).
- k. **Operación y mantenimiento:** mención de la forma en que se deben operar y mantener los diversos componentes del proyecto, para asegurar un eficiente servicio a partir de su puesta en servicio.
- l. **Indicadores de evaluación económica asociados al proyecto:** mención de los indicadores económicos evaluados (TIRE, VPN, Costo - Beneficio).
- m. **Indicadores resumen del Proyecto.** Se pueden considerar entre los siguientes:
  - Población urbana con cobertura de red cloacal
  - Población sin servicio
  - IPMH de la población a atender con el proyecto
  - Capacidad máxima de producción de la planta de tratamiento cloacal
  - Cantidad de conexiones domiciliarias existentes
  - Producción de agua – m<sup>3</sup>/día
  - Consumo de agua –habitante/litros/día
  - Consumo residencial – m<sup>3</sup>/día
  - Demanda insatisfecha – m<sup>3</sup>/día

- Rendimiento (caudal medido en medidores/caudal producido)
  - Costo promedio del servicio cloacal por conexión - \$
  - Nuevas conexiones
- n. **Evaluación de impacto ambiental:** Informe de la evaluación del impacto ambiental del proyecto que deberá ser aprobado por los organismos responsables del sector provincial.
- o. **Mención de otras alternativas técnicas evaluadas.** Justificación de la alternativa seleccionada.

### 7.7.2. Documentos del Proyecto

Se deberá proporcionar la información necesaria para tener una clara comprensión del proyecto y sus metas, de sus diversos componentes, de sus costos y propuesta para la resolución del problema planteado.

#### Memoria Técnica

Se presentarán en forma ordenada y lógica, los cálculos y el dimensionamiento de cada una de las partes que integran el proyecto ya sea para obras de agua como de saneamiento, indicándose los elementos y criterios adoptados, parámetros de diseño, fórmulas, tablas, textos, normas, etc. Se harán en un todo de acuerdo a las Guías y Normas Técnicas, con las modificaciones avaladas por la bibliografía y la experiencia adecuada. Se desarrollarán fundamentalmente los siguientes puntos:

#### a. *Antecedentes y estudios previos.*

- Estudios físicos: topografía local, geomorfología e hidrología,
- Estudios del suelo del área: resistencia, agresividad y compactabilidad,
- Diferenciación de suelos en puntos importantes de las trazas de la red, conducciones principales, planta de tratamiento y lugares de emplazamiento de estructuras,
- Estudio del cuerpo receptor y de fuentes de captación/suministro de agua, distintas opciones considerando los distintos grados de tratamiento y análisis de la legislación vigente relacionada con el vuelco de efluentes y captación de agua,
- Considerar aquellos casos en que una inadecuada estimación de las características puede ocasionar diferencias notables en el costo de las obras, entre lo previsto y durante la ejecución.
- Levantamientos planialtimétricos,
- Normas municipales de uso del suelo y de construcción,
- Planos de infraestructura existente,
- Alternativas de distintos cuerpos receptores y de fuentes de captación/suministro de agua y demostrar que la solución elegida es la óptima,
- Información que se deberá acompañar: cuenca a la que pertenece el cuerpo receptor y fuente de suministro/captación de agua, análisis de agua, estudios hidrológicos del cuerpo receptor y fuente de suministro de agua, cuadros comparativos Q, DBO, NMP de coniformes, OD del cuerpo receptor, Turbiedad, Color y Calidad bacteriológica de la fuente de captación, para distintas épocas, calidad estética o turística, aspectos ambientales, etc.

#### b. *Criterios de cálculo y dimensionamiento:*

Se especificará el método de cálculo utilizado o las fórmulas de cálculo, aclarando el significado de cada uno de los parámetros con sus respectivas unidades. Se realizarán todos los croquis o tablas que conduzcan al total esclarecimiento de los desarrollos teóricos o numéricos, al fin de lograr la comprensión acabada del método. En el caso de utilización de ábacos o gráficos se complementará la documentación a presentar con fotocopias de los mismos.

Se anexarán copias de la bibliografía utilizada en el caso que no sea de uso corriente, de lo contrario se citará la fuente consultada. Se deberá efectuar una descripción detallada de los criterios seguidos, de la metodología de cálculo utilizada. Para la modelización matemática empleada especificar tipo de programa, descripción del mismo.

***Proyectos de Saneamiento:***

- **Red de colectoras:** se indicará el tipo de red, pendientes, diámetros, tapadas mínimas y máximas, material y tipo de juntas, método y criterios seguidos para el cálculo de las mismas, acompañándose las respectivas planillas de cálculo. Se explicitarán, además, los accesos y empalmes, estaciones de bombeo e impulsiones, conexiones domiciliarias y demás elementos proyectados;
- **Conducciones principales y conductos de impulsión:** traza, longitud, diámetros, materiales de los conductos, pendientes, mención de los cruces que requieren obras de cierta importancia, accesos, empalmes y otros accesorios. Se acompañará la determinación del cálculo del diámetro económico y la verificación al golpe de ariete de las tuberías de impulsión, así como también, ubicación de válvulas de aire y cámaras de desagüe;
- **Estaciones de bombeo:** se deberán indicar la totalidad de los cálculos que hacen a la definición del Pozo de bombeo, incluyendo los equipos y su accionamiento, curvas características del sistema, instalaciones auxiliares, volumen del pozo de aspiración, etc.,
- **Tratamiento:** para cada unidad del sistema de tratamiento se indicará su dimensionamiento, criterios de cálculo, ubicación relativa, perfiles hidráulicos, sistemas de limpieza y desagüe, elementos de medición, etc. Se informará sobre la cantidad de lodos generados, sus características y cantidad, su tratamiento y disposición final. En el caso de incluirse plantas compactas se presentarán los parámetros de diseño de las unidades componentes en función de las características del agua a tratar y tratada, para su adecuada especificación.
- **Reúso del efluente tratado:** en el caso que se efectúe el reúso del efluente tratado en campos de riego, se deberán efectuar los balances hídricos correspondientes, indicándose las especies vegetales a cultivar y cuantificando la superficie necesaria. Los terrenos donde se ubicarán los campos de riego deberán estar ubicados en un plano, con indicación de su condición de dominio (público o privado) y nomenclatura catastral. Se deberá indicar además en un informe, la modalidad de gestión del sistema de regadío proyectado, identificándose la entidad que efectuará su operación y mantenimiento. Se ubicarán en una planimetría la planta depuradora, el canal de descarga y el lugar de disposición de los lodos. Se considerarán los siguientes aspectos: posibilidad de afectar napas subterráneas; características del flujo subterráneo en las distintas épocas del año; análisis de vientos; posibilidad de olores en la población; viviendas cercanas; terrenos seleccionados (dimensiones; posibilidad de ampliación; propiedad de los mismos); posibilidad de inundación; cotas; seguridad del área; protección; canal de descarga, etc.
- **Descarga:** en el caso de cuerpos receptores superficiales y subterráneos, se calcularán las obras de descarga, justificando las características de los elementos que la conforman. En todos los casos, se determinará el régimen legal de las aguas y usos de las tierras afectadas;

- Instalaciones complementarias. Se anexarán los cálculos estructurales de tanque, cisternas, plantas y todas las estructuras que los justifiquen, como así también los planos de estructuras; instalaciones eléctricas, mecánicas y electromecánicas.
- Plano de infraestructura existente donde se refleje la infraestructura y la situación actual en el área a intervenir, permitiendo un mayor análisis por parte de los oferentes del citado proyecto;
- Obras conexas.

***Proyectos de agua potable:***

- Captación: en los casos de fuentes superficiales, las dimensiones y cálculos hidráulicos de los elementos que forman parte de la captación. En el caso de fuentes subterráneas, diseño de los pozos, ubicación, diámetro y profundidad, encamisados, cálculo del caño filtro y prefiltro, cálculo de las bombas e impulsiones, determinación de número de horas de bombeo, programa de bombeo, etc;
- Estaciones de bombeo: se deben indicar la totalidad de los cálculos que hacen a la definición del pozo de bombeo, incluyendo entre otros, los equipos necesarios (caudal, altura manométrica de elevación y potencia de bombas) y su accionamiento, curvas características del sistema, instalaciones auxiliares;
- Conducciones y conductos de impulsión: traza, longitud, diámetro, materiales de los conductos, pendientes, tipos de juntas, accesorios, mención de los cruces que requieren obras de cierta importancia, accesos, empalmes y otros accesorios y dispositivos complementarios. Se acompañará el cálculo del diámetro económico y la verificación al golpe de ariete.
- Tratamiento: se describirá el tratamiento elegido en base a las características del agua cruda, inferida de los estudios hidrológicos o hidrogeológicos realizados, y se presentarán los cálculos hidráulicos de diseño de las unidades, de las cañerías y de las cámaras de interconexión. Sistema de desagües, sistema de limpieza, elementos de medición y regulación, pérdidas de carga, perfil hidráulico, etc. En caso de la dosificación de productos químicos, se indicará: descripción, productos a utilizar, dosis, elección de dosador, reservas, equipos, etc. Se informará sobre los lodos generados como producto de las operaciones de potabilización, su cantidad y disposición final. En el caso de incluirse plantas compactas se presentarán los parámetros de diseño de las unidades componentes en función de las características del agua cruda y tratada, para su adecuada especificación.
- Almacenamiento: cálculo de la capacidad: ubicación, tipo, altura, material, etc.
- Red de distribución y conexiones: tipo de red: material, accesorios, número y tipo de conexiones. Presiones mínimas y máximas. Método y criterio para el cálculo. Gasto hectométrico. Conexiones domiciliarias. Se adjuntará la correspondiente planilla de cálculo ó archivo (y sus reportes) del modelo realizado a través de software específico (se recomienda utilizar EPANET).
- Macro medición: medidores maestros. En proyectos que lo justifiquen: medición de agua cruda a nivel de la fuente. Medición del agua tratada en la salida de la reserva.
- Instalaciones complementarias: las necesarias requeridas por el proyecto. Se anexarán los cálculos estructurales de tanque, cisternas, plantas y todas las estructuras que los justifiquen, como así también los planos de estructuras; instalaciones eléctricas, mecánicas y Electromecánicas.
- Infraestructura existente: cuantificación y relocalización de costos de reparación por daños durante la construcción.
- Plano de infraestructura existente donde se refleje la infraestructura y la situación actual en el área a intervenir, permitiendo un mayor análisis por parte de los oferentes del citado proyecto.

***Cálculos estructurales:***



Se efectuarán los cálculos de todas las estructuras involucradas que por su tamaño, complejidad o importancia en la definición del presupuesto así lo justifiquen. Caso contrario, se deberá indicar el espesor de las estructuras de hormigón armado, con la cuantía de hierro correspondiente.

Serán de aplicación todos los Reglamentos redactados por el CIRSOC (Centro de Investigación de los Reglamentos Nacionales de Seguridad para las Obras Civiles) que fueron incorporados al SIREA (Sistema Reglamentario Argentino), así como las Normas IRAM e IRAM IAS que correspondan.

Se aceptará, además, la utilización puntual de Reglamentos, Recomendaciones y Auxiliares de Cálculo publicados por instituciones de reconocido prestigio internacional, tales como D.I.N., C.E.B., F.I.P. y A.C.I., en tanto y en cuanto no se obtengan de los mismos requerimientos menores que los especificados en la Reglamentación SIREA en vigencia, y mientras no se presente ninguna incompatibilidad con las hipótesis y la estructuración conceptual asumidas en la misma.

En general y en casos de dudas, todas las interpretaciones se realizarán con el criterio de que los mejores conocimientos, métodos, materiales y mano de obra deben ser empleados y prevalecer.

La documentación del Proyecto proporcionará todos los elementos necesarios para poder conocer la concepción de la estructura; el cálculo de las solicitaciones a que estará sometida y su dimensionamiento final.

Se detallarán claramente las hipótesis asumidas y se darán las recomendaciones a tener en cuenta durante la construcción de las obras con el objeto de que aquellas sean respetadas.

*c. Recomendaciones sobre la Operación y el Mantenimiento que corresponda hacer sobre los componentes del sistema.*

Propuestas del proyectista en relación con la operación y mantenimiento de las inversiones cuando éstas se encuentren en operación, durante un período de 20 años.

## **7.8. Estudios ambientales y sociales del Proyecto**

Tiene el objetivo de establecer condiciones de referencia y un conjunto de normas técnicas que describan los procedimientos y responsabilidades institucionales para evaluar y gestionar los potenciales riesgos e impactos ambientales y sociales que podrían surgir durante la vida del proyecto. Este marco respalda tres objetivos primordiales:

- (a) incrementar la sostenibilidad social y ambiental del proyecto
- (b) cumplir con la normativa nacional en materia ambiental
- (c) cumplir con las Políticas de Salvaguardas Ambientales

La FIRMA CONSULTORA deberá coordinar con las AUTORIDADES LOCALES o a quien ellas designaren el avance de los estudios de impacto ambiental y sus implicancias en la alternativa técnica a objeto de que estos sean compatibles con la Planificación territorial y Sectorial en todos aquellos casos donde lo considere necesario.

Con respecto a las salvaguardas sociales, los proyectos específicos se someterán a un estudio preliminar social y ambiental y/o a una evaluación completa de las obras pertinentes. Si se identifica reasentamiento y/o la presencia de poblaciones indígenas en el área de influencia en la que se llevarán a cabo el proyecto, antes de llevar a cabo las obras, elaborará y entregará un plan de reasentamiento involuntario y/o un plan de poblaciones indígenas que incluyan los aspectos pertinentes de consulta y publicación de información de conformidad con las disposiciones del MPPI y el MPRI, según sea el caso.

El estudio servirá para determinar las condiciones ambientales actuales y las posibles mejoras, producto de la implantación del proyecto. El mismo deberá efectuarse según la legislación nacional y de la provincia de Córdoba. Deberá ser apto para presentar ante la autoridad competente. El Plan de gestión ambiental deberá contener un análisis de riesgo además de los consecuentes planes de contingencia. Deberán calcularse los costos ambientales de la obra y de la etapa de funcionamiento, los cuales se agregarán al estudio económico.

- 7.8.1. Estudio ambiental, línea de base.
- 7.8.2. Análisis de los pasivos ambientales actuales.
- 7.8.3. Elaboración de un Programa de remediación para el predio emplazado junto a la actual Planta de Tratamiento.
- 7.8.4. Evaluación de impactos ambientales de las obras proyectadas para la etapa constructiva.
- 7.8.5. Evaluación de impactos ambientales durante la etapa de funcionamiento.
- 7.8.6. Plan de gestión ambiental para la etapa constructiva y de funcionamiento.
- 7.8.7. Especificaciones técnicas ambientales

Tanto el modelo tarifario propositivo como el flujo económico de la operación y administración del servicio motivo del presente documento se realizarán oportunamente luego de finalizado el PROYECTO EJECUTIVO mediante una contratación a definir por SSPTyCOP.

En lo referido a los aspectos económicos se deberá considerar un flujo financiero que incluya los costos de puesta en marcha, operación, mantenimiento y administración del servicio de las redes de saneamiento y desagües cloacales en el área de estudio, además de la depreciación, es decir, se tomarán en cuenta:

- Costos de Intervención: Gastos en que se incurre en los mantenimiento imprevistos (correctivos) y preventivos (planificados). No incluye actualización tecnológica, ajustes de parámetros productivos, tareas de limpieza, etc.
- Costos por fallas: Incluye gastos por penalización por daños ambientales.
- Costos de almacenamiento: Costos incurridos por financiación y manejo de inventario de piezas de recambio o de insumos necesarios para el mantenimiento. Incluye el capital financiero del capital inmovilizado por el inventario, mano de obra, obsolescencia, etc.
- Activos fijos mantenibles: Equipo, maquinaria y construcciones reevaluados a precio corriente y correspondientemente depreciados.

## 7.9. Evaluación Socio económica

Se deberá realizar una evaluación socioeconómica del Proyecto, que arroje los principales indicadores respecto del número de beneficiarios directos e indirectos como resultado de la dotación de la

infraestructura en el área, puestos de trabajo generados (directos e indirectos), y mitigación del impacto ambiental.

- Beneficiarios Directos.
- Beneficiarios Indirectos.
- Estimación de generación de puestos de trabajo (directos e indirectos).
- Análisis de disponibilidad de pago de la población tomando en cuenta la media del ingreso de los habitantes.
- Elaboración de una estructura tarifaria estimada tomando como referencia el promedio de facturación anual de Aguas Cordobesas y los niveles socioeconómicos de la población del área de estudio evaluando el impacto de las erogaciones en la canasta.

7.9.1. Sostenibilidad económico – financiera: Los servicios sanitarios públicos deben asegurar la sostenibilidad económica y financiera, siempre que sea posible, mediante la remuneración por el servicio:

- I - suministro de agua y alcantarillado: preferentemente en forma de aranceles y otros precios públicos, que puedan establecerse para cada uno de los servicios o ambos a la vez;
- II - la limpieza urbana y la gestión de residuos sólidos municipales: las tasas o tarifas y otros precios públicos, de conformidad con la disposición del régimen de servicio o de sus actividades;
- III - la gestión de aguas pluviales urbanas: en forma de impuestos, incluyendo los honorarios, de conformidad con la disposición del régimen de servicio o de sus actividades.

7.9.2. Tarifas: El establecimiento de tarifas, cuotas públicas y tarifas de los servicios básicos de saneamiento deberán observar las siguientes pautas:

- I - Prioridad en el cumplimiento con las funciones esenciales relacionadas con la salud pública
- II - Mayor acceso de los ciudadanos y asegurar la prestación de los servicios de bajos ingresos
- III - Generación de recursos para la realización de las inversiones, con miras a lograr las metas y objetivos del servicio
- IV - Inhibición de consumo superfluo y el derroche de recursos
- V - Recuperación de los costos necesarios para prestar el servicio, dentro de un esquema de eficiencia
- VI - Retorno adecuado del capital invertido por los proveedores de servicios
- VII - Fomento del uso de tecnologías modernas y eficientes, en consonancia con los niveles requeridos de calidad, continuidad y seguridad en la prestación de servicios
- VIII – Fomento de la eficiencia de los proveedores de servicios

7.9.3. Podrán adoptarse tarifas y subsidios no arancelarios para los usuarios y localidades que no cuenten con capacidad de pago o con una escala económica suficiente para cubrir el costo total de los servicios.

7.9.4. La estructura de tasas y el cobro de los servicios públicos de saneamiento básico, se podrán tener en cuenta los siguientes factores:

- I - Categorías de usuarios, distribuidos en bandas o cantidades crecientes de uso o consumo

- II - Modalidades de uso o calidad requerida
- III - Cantidad mínima de consumo o uso del servicio, con el fin de garantizar los objetivos sociales tales como la preservación de la salud pública, la atención adecuada de los usuarios de bajos ingresos y la protección del medio ambiente
- IV - Costo mínimo requerido para dar servicio a la disponibilidad en cantidad y calidad adecuada
- V - Ciclos significativos de mayor demanda de servicios en diferentes períodos
- VI - Capacidad de pago de los consumidores

7.9.5. Los subsidios necesarios para cumplir con los usuarios y los lugares de bajos ingresos, dependerá de las características de los beneficiarios y la fuente de los fondos:

- I - Directo cuando se destine a ciertos usuarios, o indirecto, cuando se destina al proveedor de servicios
- II - La tarifa en la integración de la estructura de tarifas o impuestos cuando transcurso de la asignación de recursos presupuestarios, entre ellos a través de subvenciones a cada titular o entre localidades, en caso de gestión asociada o de suministro regional
- III - El nivel de ingresos de la población del área servida
- IV - Las características de los lotes urbanos y las áreas que se pueden construir en ellos

7.9.6. El cargo por la prestación del servicio público de drenaje y el agua de lluvia urbana debe tener en cuenta, en cada lote urbano, el porcentaje de impermeabilización y la existencia de dispositivos de amortiguación o la retención de agua de lluvia, para esto se puede considerar:

- I - El nivel de ingresos de la población del área servida
- II - Las características de los lotes urbanos y las áreas que se pueden construir en ellos

7.9.7. Los ajustes de tarifas de los servicios de saneamiento se realizarán observándose un intervalo mínimo de 12 (doce) meses, de acuerdo con las normas legales, reglamentarias y contractuales.

7.9.8. Las revisiones de tarifas comprenderán la reevaluación de las condiciones para la prestación de servicios y tarifas y pueden ser:

- I - Periódica, con el objetivo de la distribución de las ganancias de productividad con los usuarios y la reevaluación de las condiciones del mercado
- II - Extraordinario cuando verifique la ocurrencia de hechos que no se mencionan en el contrato, fuera del control del proveedor de los servicios, que alteran su equilibrio económico y financiero

7.9.9. Las revisiones de tarifas contarán con pautas establecidas por los respectivos reguladores, los titulares de audiencia, los usuarios y los proveedores de servicios.

7.9.10. Se podrán establecer mecanismos tarifarios induciendo a la eficiencia, incluyendo factores de productividad, así como objetivos de calidad de expansión y de servicios.

7.9.11. Los factores de productividad pueden ser definidos en base a indicadores de otras empresas de la industria.

7.9.12. El ente regulador puede autorizar al proveedor de servicios para transmitir a los gastos y cargas fiscales a los usuarios no previstos originalmente.

7.9.13. Las tarifas se fijarán de forma clara y objetiva, con los ajustes y revisiones se harán públicos por lo menos treinta (30) días de antelación con respecto a su aplicación donde se definirán los elementos y los costos que se deben hacer de manera explícita.

7.9.14. Los servicios pueden ser interrumpidos por el proveedor en los siguientes casos:

- I - situaciones de emergencia que amenacen a la seguridad de las personas y los bienes;
- II - necesidad de hacer reparaciones, modificaciones o mejoras de cualquier tipo en los sistemas;
- III - negativa de un usuario para permitir la instalación de un dispositivo de lectura de consumo, después de haber sido previamente notificado de ello;
- IV - manipulación inadecuada de cualquier tubería u otro tipo de instalación por el usuario; y
- V – negativa por parte del usuario del pago de las tarifas por el servicio de suministro de agua, , después de haber sido notificado formalmente.

- 7.9.15. Los grandes usuarios pueden negociar sus tarifas con el proveedor de servicios, a través de un contrato específico, visado previamente por el regulador.
- 7.9.16. Las cantidades invertidas en activos expropiados por los proveedores constituyen crédito para ser recuperados por la explotación de servicios de acuerdo con las normas reglamentarias y contractuales y, en su caso, con sujeción a la legislación pertinente a las corporaciones.
- 7.9.17. No generar crédito contra el titular inversiones hechas sin costo para el proveedor, tales como las derivadas de los requisitos legales aplicables a la ejecución de proyectos inmobiliarios y aquellas de las subvenciones o transferencias fiscales voluntarias.
- 7.9.18. Las inversiones realizadas, los valores amortizados, depreciación y sus saldos serán anuales auditados y certificados por la autoridad reguladora.  
Los créditos derivados de las inversiones debidamente certificados pueden constituirse en garantías para préstamos a prestatarios, destinados exclusivamente a inversiones en sistemas de saneamiento objeto del contrato.

#### **7.10. Detalle del tópico “Métodos constructivos”**

La FIRMA CONSULTORA deberá estudiar y definir los métodos constructivos para la ejecución de las obras, teniendo en cuenta las características propias de las mismas, condiciones locales del suelo y niveles de agua subterránea, grado de afectación del medio urbano (considerando tránsito vehicular y peatonal, actividad comercial, etc.), disponibilidad de espacios operativos, interferencias con redes de servicio, plazos de ejecución, etc., todo ello tendiente a definir en forma acotada un mínimo costo de las obras y el menor perjuicio posible a la normal actividad del área, impactos ambientales, sociales, etc.

Asimismo, deberá elaborar un informe que contenga las medidas y costos de su implementación, para la restauración de las áreas afectadas por las obras.

#### **7.11. Cómputo Métrico y Presupuesto**

El proyecto debe incluir el cómputo métrico y el presupuesto de todos los elementos que integran la obra a ejecutar, teniendo en cuenta que a ese efecto deberá subdividirse la misma en la mayor cantidad de ítems posibles, agrupados en los rubros y sub rubros correspondientes. Se incluirán para todos y cada uno de los ítems el análisis de costos directos en los mismos discriminados en Materiales, Mano de Obra, Equipos y Subcontratos; tanto en sus costos unitarios como en su rendimiento o consumos Standard. Para la mano de obra se deberá presentar el costo horario que incluya todos los costos de acuerdo a la reglamentación laboral vigente, de igual manera los precios unitarios de materiales y los costos horarios de los equipos.

El pase de costos a precios se hace a través del uso del coeficiente de pase el cual contendrá la incidencia de los costos indirectos de obra, los cuales están constituidos por todas las actividades no incluidas en los ítems que son susceptibles de ser certificados directamente y en consecuencia medidos pero sin los cuales la ejecución no sería factible.

Sobre estos costos se incluyen los gastos generales que es la proporción que la obra insume a la empresa de la totalidad de su giro comercial, Seguros, Impuestos, Costo financiero, Riesgos, Garantías y Beneficio. Todas ellas conforman el coeficiente de pase ya señalado.

Cuando no sea posible subdividir una parte de la obra, o no convenga por su extensión, su precio se indicará en forma global, pero se adjuntará un detalle de dicha parte de la obra y el análisis de precio discriminado (ejemplo conexiones domiciliarias, bocas de registro, etc.).

El presupuesto se completará con la siguiente documentación:

- análisis de precios de cada uno de los ítems;
- planilla de precios básicos de materiales;
- planilla de costo de transporte en caso que los precios anteriores no lo incluyan;
- planilla de costos operativos de máquinas y equipos;
- planilla de jornales y cargas sociales.

Para los análisis de precios se considerarán los costos directos integrados por materiales (incluido su transporte), mano de obra y equipos.

A los costos directos se adicionarán los costos indirectos, gastos generales, impuestos, gastos financieros y el beneficio del contratista, con lo que se obtendrá el precio final. Se presentará un detalle del cálculo de los costos indirectos.

Para el ítem correspondiente a conexiones domiciliarias se computará la cañería hasta la línea municipal, considerándose el resto como "instalación interna". Se incluirán el Plan de Trabajo y la Curva de Inversiones prevista.

Para el caso de ***Proyectos de Agua Potable***, se recomienda dividir los rubros del siguiente modo:

- Captación.
- Estación de Bombeo.
- Conducciones. Impulsiones.
- Planta de Tratamiento.
- Almacenamiento.
- Red de distribución y conexiones domiciliarias.
- Obras Auxiliares.
- Equipamiento para la operación.

Para el caso particular del ***sector saneamiento (ó desagües cloacales)***:

- Red de colectoras principales
- Red de colectoras
- Conexiones domiciliarias
- Estaciones de bombeo, Impulsiones
- Planta de Tratamiento
- Obras auxiliares

- Obras de descarga
- Equipamiento electromecánico para la operación.

### **7.12. Estudios Previos e Información existente**

Las AUTORIDADES LOCALES, o los agentes que estas designen, deberán proporcionar toda aquella información existente que posean a la FIRMA CONSULTORA, en forma ordenada y lógica, indicándose los elementos y criterios adoptados, parámetros, fórmulas, tablas, textos, normas, etc., en caso de existencia.

Los estudios previos se harán en un todo de acuerdo a las Guías y Normas Técnicas, con las modificaciones avaladas por la bibliografía y la experiencia adecuada. Se desarrollarán fundamentalmente los siguientes puntos:

#### **7.12.1. Antecedentes y estudios previos y/o complementarios.**

- Estudios físicos: topografía local, geomorfología e hidrología.
- Estudios del suelo del área: resistencia, agresividad y compactibilidad.
- Levantamientos planialtimétricos.
- Normas municipales de uso del suelo y de construcción.
- Planos de infraestructura existente.
- Alternativas de distintos cuerpos receptores y demostrar que la solución elegida es la óptima.
- Estudio del cuerpo receptor considerando los distintos grados de tratamiento y análisis de la legislación vigente relacionada con el vuelco de efluentes y captación de agua.
- Información que se deberá acompañar: cuenca a la que pertenece el cuerpo receptor, análisis de agua, estudios hidrológicos del cuerpo receptor, cuadros comparativos Q, DBO, NMP de coniformes, OD del cuerpo receptor, para distintas épocas, calidad estética o turística, aspectos ambientales, etc.

#### **7.12.2. Estudios Preliminares**

Tiene como objetivo recopilar y analizar la información disponible, y realizar los estudios necesarios para establecer las bases sobre las cuales se fundamentará el Proyecto. Esta documentación permitirá justificar cada una de las obras proyectadas, en cuanto a su tipo, tamaño, características y detalles, y tendrá relación directa con los criterios aplicados en el diseño.

#### **7.12.3. Investigación de Campo**

Se procederá a recopilar y analizar todo tipo de antecedentes disponibles como así también se deberán adjuntar la información obtenida en el terreno, que constituyan un aporte informativo y/o valorativo para la confección del proyecto. Todos los antecedentes e información reunidos deberán adjuntarse, conjuntamente con su relación y aplicación al proyecto y su grado de confiabilidad. Los antecedentes, investigaciones y estudios generales mínimos a recopilar incluyen

aspectos desde el punto de vista urbano, social, físicos, de suelos, climáticos y de recursos hídricos.

- **Físicos:** topografía local, geomorfología e hidrogeología. Datos de hidrogeología de la cuenca, que permitan inferir la calidad del agua cruda y su evolución en el tiempo. Mapa isofreático, sentido del flujo subterráneo en distintas épocas, etc. Posibilidad de Inundación del área. Indicar zonas en Carta Topográfica del IGM.
- **Urbanísticos:** uso del suelo; zonificación territorial del municipio; tendencias de desarrollo y crecimiento poblacional; planes directores de expansión de la planta urbana; proyectos de barrios de vivienda en trámite; población y área edificada actuales y su distribución en el área a desaguar; características edilicias de las diferentes zonas de la localidad; tendencia de crecimiento poblacional.
- **Climáticos:** temperaturas máximas, medias y mínimas, pluviometría (medias anuales y mensuales), evapotranspiración, vientos (dirección y velocidad), etc. Datos estadísticos, indicando fuente de datos. Su relación con los criterios de diseño de los sistemas de tratamiento.
- **Otro tipo de estudios:** estudios que se consideren necesarios para el desarrollo del proyecto:

i) Tipo de viviendas, existencia de instalaciones intradomiciliarias.

ii) Industrias y comercios radicados y a radicarse en la zona; ubicación de hospitales, estaciones de servicio, etc.

iii) Croquis indicando zonas pavimentadas, tipo de pavimento, estado, antigüedad.

iv) Información sobre los posibles lugares de implantación de estaciones de bombeo y de planta de tratamiento (de agua potable y desagües cloacales); disponibilidad de tierras fiscales; en caso de expropiación, comentar los procedimientos expropiatorios y los posibles conflictos.

v) Energía necesaria para el funcionamiento de las instalaciones electromecánicas.

vi) Caracterización del líquido residual.

Se indicará la ubicación de los lugares de vertimiento de aguas servidas, tratadas o no, con relación a la fuente de agua, y se informará sobre aspectos ambientales a ser considerados y se incluirán los instrumentos legales que garanticen el uso de la fuente por un período no menor a 20 años y la propiedad de los terrenos.



De las conclusiones deberán desprenderse sintéticamente las características del recurso, los valores de la oferta disponible, la definición del tratamiento requerido, y la seguridad y confiabilidad de la fuente elegida.

#### **7.12.4. Estudio de cuerpos receptores:**

Serán analizadas las distintas opciones de cuerpo receptor que admite el proyecto (cursos de agua, campos de derrame, mar, reúso agrícola, etc.) teniéndose en cuenta la capacidad de recepción de los desagües desde los puntos de vista hídrico y ambiental, considerándose los distintos grados de tratamiento de depuración que será necesario utilizar para preservar los usos a los que está destinado acorde con su capacidad de autodepuración, y analizando además la legislación local relacionada con el vuelco de efluentes.

Se deberán proponer alternativas sobre los cuerpos receptores posibles de ser utilizados como destino final, adjuntando los estudios correspondientes, y la selección de la solución finalmente elegida, con su fundamentación y evaluación de su comportamiento ante el vuelco, ejecutado de acuerdo a la normativa en vigencia. Se acompañará la siguiente información:

- i)** Cuenca a la que pertenece el curso receptor. Usos del mismo aguas abajo y aguas arriba, incidencia del proyecto sobre éstos y de éstos sobre el proyecto. Delimitación y visualización sobre carta topográfica del IGM.
- ii)** Análisis de agua. Datos estadísticos.
- iii)** Estudios hidrológicos del cuerpo receptor. Síntesis de los mismos. Estimación de cotas de nivel mínimo, medio y máximo, que puede alcanzar en la zona de descarga del efluente.
- iv)** Cuadros comparativos Q, DBO, NMP de coliformes, OD del cuerpo receptor, para distintas épocas (máximo, medio y mínimo); y del líquido efluente de la planta de tratamiento, para un normal funcionamiento de ésta, y en situación de no funcionamiento de la misma.
- v)** Calidad estética o turística de importaría que deba ser considerada.
- vi)** Aspectos ambientales a ser considerados.
- vii)** Determinación de la calidad del efluente: requerimiento límite de calidad de líquido a volcar, admitido de acuerdo al uso aguas abajo y capacidad de autodepuración del cuerpo receptor elegido.

En los casos en que el impacto ambiental sobre el cuerpo receptor sea significativo, o existan usos importantes que puedan ser afectados por las descargas tratadas o no tratadas del sistema cloacal (proyectos clasificados ambientalmente en el Grupo 3), la evaluación de este efecto se deberá apoyar en modelos de simulación de la calidad del agua.

De las conclusiones deberán desprenderse sintéticamente las características del cuerpo receptor, la definición del tratamiento requerido, la calidad esperada del efluente y los aspectos ambientales considerados.

#### **7.12.5. Operaciones topográficas:**

La nivelación que se llevará a cabo para cada una de las partes del sistema deberá estar referida a un mismo punto fijo de cota conocida (IGM, Obras Públicas, etc.). Cuando no exista un punto fijo o la distancia a que se encuentra impida su fácil vinculación, es decir, compatible con la ejecución del proyecto a realizar, se tomará como tal uno colocado a ese efecto a la planta urbana y amurado en el frente de algún edificio.

En el caso que se careciera de un relevamiento catastral del ejido urbano afectado al servicio a instalar, se deberá obtener el mismo en forma somera.

En el caso de acueductos o cloaca máxima, se ubicará un punto fijo de nivelación cada mil metros como máximo en el terreno llano, disminuyéndose esa distancia cuando las condiciones topográficas así lo exijan.

A efectos de dar tapada mínima o proyectar defensas, se deberán nivelar los fondos de cunetas transversales a la línea del acueducto o cloaca máxima y de la red de distribución o colectoras y colectores.

Se ubicarán convenientemente las cañerías en caminos públicos con respecto a su perfil transversal y fajas de pavimentos existentes o proyectados.

Se deberá obtener detalles planialtimétricos de cruces de vías férreas y canales, como así también de accesos y estructuras de puentes que pueden utilizarse para el paso de cañerías.

Se hará un relevamiento taquimétrico de suficiente extensión y detalle cuando sea necesario establecer por curvas de nivel la conveniente ubicación de las obras.

De todos aquellos terrenos que se estimen necesarios para las exigencias del proyecto obtener su propiedad, uso o servidumbre de paso, se realizarán las correspondientes mensuras. En todos los casos se señalarán los vértices de las poligonales.

#### **7.12.6. Estudios de Campo**

**Replanteo planialtimétrico:** Se identificarán los objetos a ser replanteados, cotas de esquina en las distintas zonas donde se desarrollarán las obras. Se indicarán las interferencias que se detecten tales como límites de propiedad, obras de desagüe, vertientes, antenas, líneas de tensión, caminos, cauces y todo elemento existente a fin de garantizar la viabilidad del anteproyecto propuesto.

La presentación de la información se realizará en Planos en formato digital en coordenadas Gauss-Kruger referidas al sistema de puntos fijos del Instituto Geográfico Nacional (IGN). En los planos se deberá contar con, al menos, cotas en cada intersección y en cada cambio de pendiente del terreno que se detecte.

Del mismo modo, las interferencias detectadas, cruces, cauce naturales, acequias y demás obras singulares tendrán en plano su indicación altimétrica y las coordenadas más significativas que permitan su correcta verificación en el terreno.

También, con los relevamientos realizados, se confeccionará un plano en formato digital que contenga curvas de nivel obtenidas a partir de los relevamientos para su empalme con las planialtimetrías regionales que se tengan disponibles en las áreas de las cuatro localidades conformantes del proyecto.

#### **7.13. Estudio de la Demanda**

Los estudios de demanda que deben acompañar al proyecto implican la determinación del radio a servir y los caudales de diseño, esto es, la determinación de los parámetros de diseño de las instalaciones y su dimensionamiento. El tamaño del proyecto se establecerá con base a una proyección del balance entre la demanda y la oferta. La proyección de la demanda tendrá en cuenta los incrementos futuros probables, de los que se verificará el carácter insatisfecho de la demanda cuando se los compare con la oferta existente en la situación sin proyecto.

##### **7.13.1. Demanda y Oferta Actual:**

Se establecerá la oferta y demanda al momento de elaboración del proyecto, para lo cual se tomará la recolección de información referente a la situación actual de los sectores involucrados (abastecimiento de agua potable y desagües cloacales) señaladas en el punto I.1 Marco de Referencia, se realizará un correcto diagnóstico que permita la proposición de soluciones adecuadas.

Se agregará toda la información que permita una correcta evaluación del estado y situación actual del sector, así como su eventual utilización, total o de algunos de sus componentes, en el proyecto. Al respecto cabe señalar que en los proyectos de ampliación de sistemas deberán ser utilizadas todas aquellas instalaciones existentes que por su capacidad, antigüedad y estado, sean compatibles con la ampliación prevista, aprovechándose al máximo las instalaciones existentes y justificando adecuadamente cualquier abandono propuesto.

#### **7.14. Demanda y Oferta Futura:**

Estimación de la calidad, cobertura y oferta del servicio en la situación futura sin proyecto, esto es, sobre la base de consideraciones de evolución probable del sistema si no se produjera la inversión prevista con el proyecto que se formula.

Los estudios de demanda que deben acompañar al proyecto, implican la determinación del radio a servir y los caudales de diseño, así como las características de los desagües a tratar en el caso de proyectos de desagües cloacales. Se deberá informar acerca de las zonas de expansión futura y las proyecciones de conexiones previstas durante el período de diseño (coberturas previstas)

Con relación al área de proyecto deben tenerse en cuenta las consideraciones de tipo socioeconómico de las poblaciones relacionadas con los sectores de probable expansión futura, teniendo en consideración, factores ambientales, de comunicación, topográficos, etc. que deben tomarse en consideración en la evaluación.

La población actual se determinará mediante los datos proporcionados por los censos de vivienda oficiales o censos llevados a cabo por los proyectistas, los datos recabados en la encuesta socioeconómica así como la evolución de la

matrícula escolar, conexiones eléctricas etc. También deben tenerse en cuenta para la actualización los datos censales anteriores (2010/2001/1991/1980)

La población futura, para un período de diseño de veinte (20) años se calculará por aplicación de diferentes métodos que aplican índices de crecimiento, los cuales se justificarán con base en estadísticas. Para la evaluación de las metodologías a aplicar y de los valores de los índices de crecimiento, debe realizarse en cada caso el análisis de las causales determinantes de las tendencias y la probabilidad de su recurrencia.

Para ampliaciones de servicios existentes y para proyectos nuevos de desagües cloacales con servicio de agua potable, se analizarán los consumos per cápita del servicio prestado, considerando la influencia que el sistema a construir pueda tener sobre los valores de dotación actuales, y los valores aconsejados en las Guías y Normas Técnicas del ENOHSA.

Los estudios de demanda que deben acompañar al proyecto, implican la determinación del radio a servir y los caudales de diseño, así como las características de los desagües a tratar en el caso de proyectos de desagües cloacales.

Se deberá informar acerca de las zonas de expansión futura y las proyecciones de conexiones previstas durante el período de diseño (coberturas previstas).

### **7.15. Prestación Regionalizada de Servicios Públicos de Saneamiento Básico**

7.15.1. Los servicios de saneamiento básico públicos se caracterizarán por:

- I - Un único proveedor de servicios para varios municipios, contiguos o no;
- II - Uniformidad de la supervisión y regulación de los servicios, incluyendo su remuneración;
- III - Planificación de la compatibilidad.

7.15.2. La entrega regionalizada de los servicios públicos de saneamiento básico, las actividades de regulación y supervisión pueden ejercerse:

- I - Por la Entidad a la que el/los titular/es ha/n delegado el ejercicio de estos poderes a través del acuerdo de cooperación entre las localidades.
- II - Por un consorcio público integrado por los titulares de los servicios públicos.

III - En el curso de las actividades de planificación de los servicios mencionados, el titular podrá recibir cooperación técnica del Estado y en base a los estudios realizados por prestadores.

7.15.3. La prestación regionalizada de los servicios públicos de saneamiento básico se puede realizar por:

I - Órgano, autoridad, fundación de derecho público, consorcio público, empresa pública o estatal por acciones de la empresa, el Distrito Federal, o municipal, en la forma de la legislación;

II - la empresa que se ha concedido los servicios.

7.15.4. El servicio de saneamiento básico regionalizado puede seguir el plan de saneamiento básico diseñado para el conjunto de municipios.

7.15.5. Los proveedores que operan en más de una localidad (comuna o municipio), o que prestan servicios públicos de saneamiento diferentes en el mismo municipio mantendrá sistema de contabilidad que permite gravar y mostrar por separado los costes e ingresos de cada servicio en cada una de las localidades.

7.15.6. La entidad reguladora debe establecer normas y criterios de estructuración del sistema de contabilidad y su plan de cuentas con el fin de garantizar los costes de propiedad y distribución de servicios de manera correcta y eficiente.

## **7.16. Ajustes**

7.16.1. El ejercicio de la función reguladora se atenderá los siguientes principios:

I - la independencia operativa, incluyendo la autonomía administrativa, presupuestaria y financiera de la autoridad reguladora;

II - la transparencia, la tecnicidad, la velocidad y la objetividad de las decisiones.

7.16.2. Los objetivos de la regulación:

I - Establecer estándares y normas para la adecuada prestación de los servicios y la satisfacción del usuario;

II - garantizar el cumplimiento de las condiciones y los objetivos fijados;

III - prevenir y reprimir el abuso del poder económico, excepto por el poder de los organismos del sistema de derecho de la competencia nacional; tarifas establecidas que garantizan no sólo el equilibrio económico y financiero de los contratos como los aranceles bajos a través de mecanismos que inducen la eficiencia y eficacia de los servicios y permitir la apropiación social de las ganancias de productividad.

7.16.3. El órgano regulador dictará reglas de desarrollo técnico, económico y social de los servicios, que cubrirá al menos lo siguiente:

I - Estándares e indicadores de calidad de la prestación de servicios

II - Requisitos operativos y de mantenimiento de los sistemas

III - Metas progresivas de expansión y calidad de los servicios y de los plazos

estructura de tarifas esquema y niveles, así como los procedimientos y los términos de su

fijación, el ajuste y la revisión

IV - Servicios de medición, facturación y cobro

V - Seguimiento de los costes

VI - Evaluación de la eficiencia y eficacia de los servicios prestados

VII - Plan de cuentas y los mecanismos de información, auditoría y certificación

arancelarias y no arancelarias de subsidios

IX - Estándares de servicio al público y los mecanismos de participación e información

X - Medidas de contingencia y emergencias, incluyendo el racionamiento

- 7.16.4. La regulación de los servicios públicos de saneamiento básico pueden ser delegadas por los tenedores a cualquier entidad reguladora establecida dentro de las respectivas fronteras estatales, explicando en la regulación ley de delegación, la forma de acción y el alcance de las actividades a realizar por las partes involucradas.
- 7.16.5. Los organismos de control deberán recibir y manifestarse de manera concluyente sobre cualquier diferencia que, a juicio del interesado, no hayan sido suficientemente resueltas por los proveedores de servicios.
- 7.16.6. En caso de gestión asociada o la entrega de los servicios regionalizados, los titulares podrán seguir el mismo criterio económico, la regulación social y técnica en toda el área cubierta por la prestación.
- 7.16.7. Los proveedores de servicios de saneamiento público deben proporcionar al organismo regulador todos los datos e información necesarios para el desempeño de sus actividades, en forma de normas legales, reglamentarias y contractuales.
- 7.16.8. Se dejará de manera explícita lo concerniente a las actividades reguladoras de los servicios de saneamiento básico a criterios de interpretación y de ajuste para la fiel ejecución de los contratos, los servicios y para la correcta administración de los subsidios.
- 7.16.9. Deberá garantizarse la publicidad de los informes, estudios, decisiones e instrumentos equivalentes que se refieren a la regulación o la supervisión de los servicios, y los derechos y obligaciones de los usuarios y los proveedores, a que pueden ser capaces de acceder a cualquiera de las personas, independientemente de existencia de un interés directo.
- 7.16.10. Estarán excluidos de las disposiciones de publicidad aquellos documentos considerados confidenciales a causa de interés público.
- 7.16.11. La publicidad a la que se hace referencia se realizará, de preferencia, a través de un sitio mantenido en la World Wide Web - Internet.
- 7.16.12. Se asegurará a los usuarios de los servicios públicos de saneamiento, en forma de normas legales, reglamentarias y contractuales, lo siguiente:

I - Amplio acceso a la información sobre los servicios prestados;

II - un conocimiento previo de sus derechos y obligaciones y sanciones que pueden ser objeto;

III - acceso a la prestación del servicio manual y servicio a los usuarios, preparado por el proveedor y aprobado por la respectiva entidad reguladora;

IV - Acceso a informe periódico sobre la calidad de la prestación de servicios.

### **7.17. Informe de Situación Dominial**

- 7.17.1. Se deberá contar con la posesión legal de los terrenos en relación a la viabilidad técnica de la traza donde se ejecuten las obras. Se indicará el estado dominial y nomenclatura catastral de los terrenos donde se implantarán las estaciones de bombeo, plantas de tratamiento, cisternas, etc.
- 7.17.2. En el caso que no se cuente con el dominio del/de los terrenos necesarios para construir las obras del proyecto la autoridad local deberá expedir un certificado de dominio por parte de la comuna o municipio que tendrá valor de declaración jurada.
- 7.17.3. Prever que el lugar de descarga sea factible de no producir daños ni perjuicios a la comunidad.

### **7.18. Informe de Viabilidad Técnica de la Traza**

- 7.18.1. Se deberá contar con la posesión legal de los terrenos en relación a la viabilidad técnica de la traza donde se ejecuten las obras. Se indicará el estado dominial y nomenclatura catastral de los terrenos donde se implantarán las estaciones de bombeo, plantas de tratamiento, cisternas, etc.
- 7.18.2. En el caso que no se cuente con el dominio del/de los terrenos necesarios para construir las obras del proyecto se deberá seguir la política de Adquisición de tierras según el Banco.
- 7.18.3. Prever que el lugar de descarga sea factible de no producir daños ni perjuicios a la comunidad.
- 7.18.4. En los lugares donde se instalen estaciones de bombeo se deberá revisar la capacidad prevista, módulos de los equipos, cotas de operación, capacidad del reservorio y condiciones de operación.
- 7.18.5. Se considerará para el diseño de las obras de arte que permitan el correcto escurrimiento (alcantarillas, zanjones) una tecnología apropiada, que tome en cuenta la capacidad del personal que operará el sistema, y un requerimiento mínimo de mantenimiento.

### **7.19. Proyecto Licitatorio**

Se desarrollará un proyecto a nivel de proyecto ejecutivo con sus planos de proyecto, que cubrirá el área establecida para cada tipo de obra en las localidades consignadas, que permita al organismo competente realizar un llamado a licitación.

### **7.20. Análisis de capacidad institucional**

La Capacidad Institucional se interpreta como la competencia institucional necesaria de los organismos o entes responsables de la ejecución de los distintos proyectos considerando distintos aspectos, estos son: reglas de juego (aspectos normativos y de usos y costumbres); relaciones interinstitucionales; organización interna; política de personal y sistema de remuneraciones y habilidades, conocimientos e información de recursos humanos, etc.

### **7.21. Gestión del Proyecto**

La gestión del proyecto buscará integrar los procesos de planificar, captar, dinamizar, organizar talentos y administrar recursos, con el fin de culminar todo el trabajo requerido para desarrollar el proyecto y cumplir con su alcance, dentro de límites de tiempo y costos definidos, para lo que se requiere identificar y evaluar las acciones necesarias y suficientes para tal fin.

De acuerdo con los resultados de los análisis particulares de capacidad institucional y considerado los eventuales déficit de capacidad para ejecutar el proyecto, se realizarán recomendaciones que permitan a - el/los organismos ejecutores, cumplir con el objetivo que se persigue.



## 9. PRODUCTOS ESPERADOS DE LA CONSULTORIA

Completada la Primera Etapa de Estudios de Base, la Segunda Etapa se iniciará con un estudio, a nivel prefactibilidad, para determinar el impacto de la infraestructura necesaria para el desarrollo de la red de abastecimiento de agua potable y de saneamiento y desagües cloacales en las cuatro localidades del Valle de Traslasierra como ser beneficiarios directos, indirectos, puestos de trabajo creados, etc. e identificar preliminarmente un conjunto de proyectos y acciones que permitan consolidar una “MICRO REGIÓN CON SUSTENTABILIDAD SOCIAL”, definida como un sistema en el Área de Estudio compuesta por las localidades antes mencionadas para posteriormente proceder con la elaboración del PROYECTO LICITATORIO de las redes de saneamiento.

Los resultados esperados de esta Consultoría, en el marco de los objetivos del PROGRAMA son los siguientes:

- **Dotación a adoptar por habitante:** según lo establecido por las Normativas Nacionales o, en su defecto, la Normativa Provincial.
- **Normas de Diseño** incluyendo estudios de factibilidad, secuencia lógica del proyecto, planes de proyecto detallados según requerimientos del organismo competente.
- **Memoria Técnica.** Se presentarán en forma ordenada y lógica, el tipo y características principales de los equipos a instalar, descripción de las instalaciones civiles, detalles generales y técnicos, etc. de cada una de las partes que integran el proyecto de saneamiento, indicándose los elementos y criterios adoptados, parámetros de diseño, fórmulas, tablas, textos, normas, etc. Se harán en un todo de acuerdo a las Guías y Normas Técnicas, con las modificaciones avaladas por la bibliografía y la experiencia adecuada. Se desarrollarán fundamentalmente los siguientes puntos:
  - **Proyectos de Saneamiento:**
    - Red de colectoras: se indicará el tipo de red, pendientes, diámetros, tapadas mínimas y máximas, material y tipo de juntas, método y criterios seguidos para el cálculo de las mismas, acompañándose las respectivas planillas de cálculo. Se explicitarán, además, los accesos y empalmes, estaciones de bombeo e impulsiones, conexiones domiciliarias y demás elementos proyectados.
    - Conducciones principales y conductos de impulsión: traza, longitud, diámetros, materiales de los conductos, pendientes, mención de los cruces que requieren obras de cierta importancia, accesos, empalmes y otros accesorios. Se acompañará la determinación del cálculo del diámetro económico y la verificación al golpe de ariete de las tuberías de impulsión, así como también, ubicación de válvulas de aire y cámaras de desagüe.
    - Estaciones de bombeo: se deberán indicar la totalidad de los cálculos que hacen a la definición del Pozo de bombeo, incluyendo los equipos y su accionamiento, curvas características del sistema, instalaciones auxiliares, volumen del pozo de aspiración, etc.
    - Tratamiento: para cada unidad del sistema de tratamiento se indicará su dimensionamiento, criterios de cálculo, ubicación relativa, perfiles hidráulicos, sistemas de limpieza y desagüe, elementos de medición, etc. Se informará sobre la cantidad de lodos generados, sus características y cantidad, su tratamiento y disposición final. En el caso de incluirse plantas compactas se presentarán los parámetros de diseño de las unidades componentes en función de las características del agua a tratar y tratada, para su adecuada especificación.

- Reúso del efluente tratado: en el caso que se efectúe el reúso del efluente tratado en campos de riego, se deberán efectuar los balances hídricos correspondientes, indicándose las especies vegetales a cultivar y cuantificando la superficie necesaria. Los terrenos donde se ubicarán los campos de riego deberán estar ubicados en un plano, con indicación de su condición de dominio (público o privado) y nomenclatura catastral. Se deberá indicar además en un informe, la modalidad de gestión del sistema de regadío proyectado, identificándose la entidad que efectuará su operación y mantenimiento.  
Se ubicarán en una planimetría la planta depuradora, el canal de descarga y el lugar de disposición de los lodos. Se considerarán los siguientes aspectos: posibilidad de afectar napas subterráneas; características del flujo subterráneo en las distintas épocas del año; análisis de vientos; posibilidad de olores en la población; viviendas cercanas; terrenos seleccionados (dimensiones; posibilidad de ampliación; propiedad de los mismos); posibilidad de inundación; cotas; seguridad del área; protección; canal de descarga, etc.
  - Descarga: en el caso de cuerpos receptores superficiales y subterráneos, se calcularán las obras de descarga, justificando las características de los elementos que la conforman. En todos los casos, se determinará el régimen legal de las aguas y usos de las tierras afectadas.
  - Instalaciones complementarias. Se anexarán los cálculos estructurales de tanque, cisternas, plantas y todas las estructuras que los justifiquen, como así también los planos de estructuras; instalaciones eléctricas, mecánicas y electromecánicas.
  - Plano de infraestructura existente donde se refleje la infraestructura y la situación actual en el área a intervenir, permitiendo un mayor análisis por parte de los oferentes del citado proyecto.
- **Obras conexas.**
    - Diseño de sistema de control de las variables de los procesos de tratamiento incluyendo indicación y registro local y remoto. Elaboración del Plan de Contingencia ante una eventual salida de servicio del sistema de tratamiento de Efluentes Cloacales.
    - Planimetrías Generales con la implantación de la obra que incluya el amanzanamiento, interferencias, la traza de los colectores y/o impulsiones cloacales, diámetros nominales, cotas de terreno etc. Planos de Detalle. Planos de Estaciones de Bombeo, que incluyan plantas y cortes, detalles de canasto y unifilar. Planos generales y de detalle de la Planta de Tratamiento.
    - Cómputo y presupuesto para cada una de las componentes del proyecto.
    - Especificaciones Técnicas. Especificaciones Hidráulicas, de Obras Civiles, Electromecánicas, Particulares, Pliego de Condiciones, Particulares, Planillas de Cotización.
  - **Memoria Técnica de Cálculo** que incluya con exactitud todos los cálculos utilizados, parámetros básicos de diseño, determinación de caudales, etc. cálculo donde se detallen las hipótesis y los resultados de los modelos de cálculo utilizados para el desarrollo del proyecto de redes cloacales. Memoria de Cálculo y Diseño Hidráulico para el sistema colector y/o impulsiones cloacales, las Estaciones de Bombeo y la Planta de Tratamiento. Memoria de Cálculo y Selección del Equipamiento Electromecánico.
    - Criterios de cálculo y dimensionamiento: Se especificará el método de cálculo utilizado o las fórmulas de cálculo, aclarando el significado de cada uno de los parámetros con sus respectivas

unidades. Se realizarán todos los croquis o tablas que conduzcan al total esclarecimiento de los desarrollos teóricos o numéricos, al fin de lograr la comprensión acabada del método.

En el caso de utilización de ábacos o gráficos se complementará la documentación a presentar con fotocopias de los mismos, también se anexarán copias de la bibliografía utilizada en el caso que no sea de uso corriente, de lo contrario se citará la fuente consultada y se deberá efectuar una descripción detallada de los criterios seguidos, de la metodología de cálculo utilizada. Para la modelización matemática empleada especificar tipo de programa, descripción del mismo.

- Cálculos estructurales: Se efectuarán los cálculos de todas las estructuras involucradas que por su tamaño, complejidad o importancia en la definición del presupuesto así lo justifiquen. Caso contrario, se deberá indicar el espesor de las estructuras de hormigón armado, con la cuantía de hierro correspondiente.

Serán de aplicación todos los Reglamentos redactados por el CIRSOC (Centro de Investigación de los Reglamentos Nacionales de Seguridad para las Obras Civiles) que fueron incorporados al SIREA (Sistema Reglamentario Argentino), así como las Normas IRAM e IRAM IAS que correspondan.

Se aceptará, además, la utilización puntual de Reglamentos, Recomendaciones y Auxiliares de Cálculo publicados por instituciones de reconocido prestigio internacional, tales como D.I.N., C.E.B., F.I.P. y A.C.I., en tanto y en cuanto no se obtengan de los mismos requerimientos menores que los especificados en la Reglamentación SIREA en vigencia, y mientras no se presente ninguna incompatibilidad con las hipótesis y la estructuración conceptual asumidas en la misma.

En general, y en casos de dudas, todas las interpretaciones se realizarán con el criterio de que los mejores conocimientos, métodos, materiales y mano de obra deben ser empleados y prevalecer.

La documentación del Proyecto proporcionará todos los elementos necesarios para poder conocer la concepción de la estructura; el cálculo de las solicitaciones a que estará sometida y su dimensionamiento final.

Se detallarán claramente las hipótesis asumidas y se darán las recomendaciones a tener en cuenta durante la construcción de las obras con el objeto que aquellas sean respetadas.

- **Planos de proyecto de ingeniería** de detalles de las obras de cloaca, donde se detallen las cotas de intradós de los conductos, sus dimensiones y pendientes, detalle de las obras singulares, válvulas, empalmes con redes existentes, cámaras de inspección, tapadas mínimas y conexiones domiciliarias. Los planos de proyecto incluirán las obras tipo tales como, cámaras de válvulas de aire, válvulas de desagüe, bocas de registro, conexiones domiciliarias, piezas especiales, etc.

Formarán parte del proyecto los planos generales y los correspondientes a las distintas partes de la obra, en concordancia con la Memoria Técnica. La presentación de éstos se realizará de acuerdo a las características exigidas en las Normas vigentes.

Los planos (en cuanto a calidad y cantidad) se presentarán a nivel de proyecto ejecutivo y deberán reflejar la totalidad de las obras propuestas incluyendo todos los detalles que ayuden a la comprensión

de la obra y su análisis y deberán confeccionarse en escalas que permitan una clara lectura y visualización. Como mínimo se deberán desarrollar los siguientes conceptos:

- Planimetría general y curvas de nivel: ubicación general de las instalaciones, líneas de nivel con ubicación de accidentes topográficos singulares, planos topográficos parciales correspondientes a las obras de descarga, plantas de tratamiento, conducciones principales, delimitación de cuenca o sub-cuenca hídrica, etc.
  - Red de colectoras y colectores principales: esquema de cálculo de la red, indicando cota del terreno, sentido de escurrimiento, ventilaciones, diámetros y numeración de los accesos y empalmes. Plano de proyecto de la red. Plano de detalles de accesos especiales, cruces, anclajes, empalmes, conexiones domiciliarias. Plano de ubicación de viviendas y edificios existentes. Plano de servicios y posibles obstáculos existentes.
  - Estaciones de bombeo: Plano de la cuenca servida por la estación de bombeo. Plantas, cortes y detalles. Deberán permitir una adecuada interpretación del funcionamiento, indicándose dimensiones, cotas respecto del terreno natural, ubicación de los equipos (rejas, bombas, cañerías, etc.), niveles máximos y mínimos del líquido y todo otro detalle que sea necesario incorporar para su construcción.
  - Impulsiones: planos de planimetría y altimetría (perfil longitudinal), indicándose en este último el perfil hidráulico previsto para las diferentes condiciones de bombeo, diámetros, tipos de cañería, tapadas, cotas de terreno e intradós, accesos, válvulas de aire y cámaras de desagüe, con indicación de las progresivas de localización de los mismos.
  - Planta de tratamiento: Planta general con ubicación de las instalaciones del establecimiento y sus unidades componentes. Plano de planta general. Plano de detalle de cada uno de los elementos que componen la planta de tratamiento (plantas, cortes, perfil hidráulico y detalles). Diagrama de flujo, con indicación esquemática de todas las unidades de tratamiento, conducciones, válvulas, equipos, etc. Planos tipo. Planos de instalaciones complementarias (caminos internos, desagües, etc.). Plano completo de los edificios, incluyendo fachadas, plantas, cortes, instalaciones y planillas de locales y carpintería.
  - Descarga del líquido tratado: Planimetría y altimetría detallada de su desarrollo, con accidentes geográficos, vías de comunicación, puntos fijos de nivelación, cotas del terreno natural y del intradós de la cañería, línea piezométrica, pendientes, diámetros, material y accesorios. Se indicarán las distancias parciales y acumuladas con respecto al origen de la descarga, correspondientes a los puntos singulares. Plano topográfico de la zona de vuelco. En caso de descargarse a un curso de agua, se adjuntará el relevamiento topográfico de las riberas, indicando los niveles medio, máximo y mínimo del agua; se dibujará asimismo el tramo final de las cañerías de descarga con sus cotas, accesorios, etc. Si la descarga se realiza en un campo de riego, se adjuntarán planos topográficos de la zona, con sus curvas de nivel, indicando el área afectada.
  - Instalaciones eléctricas: instalación interna de locales y/o edificios. Iluminación externa y cableado en predios de plantas depuradoras, estaciones de bombeo, etc. Diagrama unifilar de tableros eléctricos.
- **Ubicación del punto de vuelco** y, en caso de ser necesarias, estaciones depuradoras, estaciones de bombeo, pozos de extracción, tanques, conexiones domiciliarias, transformadores, etc.

Con la factibilidad de vuelco establecida por parte del organismo competente, y con el acuerdo de las Áreas de Regulación y Control del Servicio de la provincia de Córdoba se desarrollará un proyecto de distribución de la expansión de la red de cloacas en las siete (7) localidades, que contemplará los siguientes aspectos:

- Evaluación del cuerpo receptor. Se hará en base a los estudios sobre aquellas áreas donde correspondiera, de acuerdo al cuerpo receptor propuesto. El estudio de impacto ambiental de las operaciones y obras previstas sobre el receptor y sobre el medio ambiente en general, será por parte de quien sea responsable de la conservación y control hidráulico, sea jurisdicción Municipal, Provincial, Nacional o Privado quedando bajo responsabilidad del organismo competente la obtención de los permisos pertinentes.
  - Redes colectoras. Se ejecutará un plano de caudales acumulados y otro de proyecto con indicación planialtimétrica de las bocas de registro y cotas de intradós de la intersección de las cañerías con las bocas en la entrada y salida, la longitud de los tramos y pendientes, en acuerdo a lo indicado en la planilla de datos modelo de red de cloaca. Se adoptarán los siguientes lineamientos básicos: El diámetro mínimo de las colectoras será 160 mm. El diámetro mínimo de las conexiones domiciliarias será de 110 mm. El diámetro mínimo de las bocas de registro será de 1,00 m. Tapada mínima en vereda: 0,80 m Tapada mínima en calzada: 1,20 m Se admitirán tapadas menores en caso de ser terreno rocoso. Se garantizará en algún punto del lote una tapada mínima de 0,80 m para conexión. Tapas de hierro fundido aprobadas. Distancia máxima entre bocas de 140 m.
- **Especificaciones Técnicas.** En cuanto a las especificaciones técnicas, se elaborarán de acuerdo a las características del proyecto y siguiendo las siguientes premisas:

- **Especificaciones Técnicas Particulares (ETP)**

Tienen como objetivo describir técnica y pormenorizadamente la forma de ejecutar cada tarea constructiva, ya sea de ejecución de estructuras civiles, instalación de conducciones y de equipamiento electromecánico y todo otro trabajo necesario para que la obra sea completada de acuerdo al proyecto respectivo. Esta serie de operaciones deberá verse reflejada en el listado de ítems en el caso de ser obras por unidad de medida o en el calendario de actividades si se tratase de obras por ajuste alzado.

Es importante que cada ítem o actividad tenga una correspondencia biunívoca con la descripción técnica del mismo y con el Alcance del ítem o actividad y en su forma de medición y pago; evitándose la indicación de la unidad “global” salvo en los casos en que no sea posible desagregar su control, a los fines de eliminar posibilidades que una tarea incluida en un trabajo no tenga descripta su forma de pago y de su medición correspondiente o bien que alguna de ellas contenga la posibilidad de ser pagada por más de un ítem o actividad y cuál va a ser la forma en que la Inspección implementará su medición para la certificación mensual deberá detallarse minuciosamente el alcance del ítem.

Cada artículo a desarrollar en este Pliego deberá incluir: Alcances, Especificaciones particulares y Descripción de la forma de medición y pago del ítem correspondiente. Se volcarán en las especificaciones los temas relacionados con la mitigación de los posibles impactos ambientales durante la ejecución de la obra.

Se describirán en ellos en detalle las características de los trabajos a realizar, materiales a emplear en los mismos, así como toda particularidad que por su tecnología, requerimiento de personal o materiales, tenga incidencia en el costo de la obra.

- **Especificaciones Técnicas Generales (ETG)**

Se deberán considerar todas aquellas especificaciones de carácter general que definan los grandes rubros del proyecto, detallando la forma como se ha previsto su ejecución.

- Elaboración del **Cómputo, Análisis de Precios y Presupuesto** del Estudio a nivel proyecto ejecutivo.
- **Legajo licitatorio**, conteniendo la documentación técnica, memorias de cálculo y memoria descriptiva de las obras proyectadas y las especificaciones técnicas particulares según especificaciones técnicas del organismo competente.
- La documentación respaldatoria del Estudio Ambiental.
- La evaluación socio-económica del Proyecto: Beneficiarios directos e indirectos - Puestos de trabajo, externalidades y la elaboración de un Plan para el Desarrollo e Implementación del Proyecto. Los indicadores para la medición de impacto serán aprobados oportunamente por el organismo competente.
- Visado por la entidad prestataria con certificado de factibilidad de conexión.

### **8.1. Elementos que debe contener el Proyecto Ejecutivo**

El Proyecto Ejecutivo debe incluir los elementos que se indican a continuación, sin perjuicio de lo cual, el Consultor deberá entregar cualquier otro antecedente adicional que sirva para una mayor precisión o comprensión del proyecto.

- Memoria Descriptiva y Técnica del Proyecto Ejecutivo.
- Memorias de cálculo e informes de ingeniería, con inclusión de todos los gráficos y planos necesarios para su correcta interpretación.
- Documentación relativa a las tareas de campo (topografía, geotecnia, etc.). Esto será entregado a la FIRMA CONSULTORA por parte de las autoridades locales o de quien estas designen.
- Criterios de diseño.
- Plano de Redes de infraestructura de servicios públicos en la zona del proyecto.
- Croquis de ubicación del equipamiento comunitario en la zona de proyecto.
- Mapas de densidad de población y vivienda en la zona de proyecto junto a una memoria descriptiva para el correcto entendimiento de la información presentada.
- Planos generales y de detalle en un nivel tal que permita la correcta ejecución de todas las obras necesarias para el correcto funcionamiento de la red.
- Contemplar sistemas de tratamiento de efluentes (Construcción de planta de tratamiento de aguas residuales) considerando alternativas que, como mínimo analicen:
  - Capacidad de autodepuración del medio receptor para el vertido previsto en cada solución.
  - Evaluación técnico/económica que determine, a partir de los costes de inversión y explotación, para una vida útil de 20 años, cual es la alternativa más viable.
- Métodos constructivos.
- Costos de operación, mantenimiento y administración del sistema (a 30 años).
- Evaluación de impacto ambiental y medidas de mitigación del impacto ambiental negativo.
- Cómputo y presupuesto, incluyendo los análisis de precios de los ítems que hayan sido contemplados.
- Pliego de Especificaciones técnicas y Particulares.

- Programación de Obra (propuesta de etapabilidad de ser necesario).
- Otros.

Deberán respetarse las normas IRAM, entregándose las memorias en hojas formato A4, pudiendo alcanzar los croquis o gráficos el tamaño A3; los planos deberán entregarse en tamaño A1.

La documentación deberá entregarse en formato nativo, editable, especificando versión y programa utilizado. Se sugiere la utilización de sistemas CAD preferentemente organizados en las escalas correspondientes, así como RTV o CIVIL. Asimismo se sugiere la utilización de formato IFC para los modelos en tres dimensiones y SIG según corresponda con sistema de WGS 84, proyectadas en POSGAR 2007 fajas correspondientes a zona de país. En todos los casos se deberá sistematizar y georreferenciar la mayor cantidad de información posible.

La empresa consultora deberá entregar toda la información posible (planos, informes, datos y resultados del cálculo hidráulico, tablas, etc.) en soporte magnético debidamente organizado.

## **10. CARACTERÍSTICAS DE LA CONSULTORÍA**

Para el desarrollo de todos los proyectos se deberá contar con una dirección ejecutiva a cargo de un profesional con título de Ingeniería (Director de Proyecto), que será el responsable de los mismos, que acredite una experiencia específica en el sector mínima de 10 (diez) años.

El equipo de la Consultora deberá contar con profesionales con al menos 5 años de experiencia específica en las siguientes disciplinas: sanitaria, electromecánica (o eléctrica y mecánica), ambiental, economía/finanzas. Este equipo constituirá el “personal clave”, sobre los cuales el contratante realizará las evaluaciones de capacidades pertinentes.

La Consultoría también podrá contar con otro equipo de profesionales, junior, en calidad de asistentes con una experiencia de 2 (dos) años.

## **11. PLAZO Y CRONOGRAMA DE EJECUCION**

Los estudios para la dotación de infraestructura en el área comprendida por las manchas urbanas de las cuatro localidades del Valle de Traslasierra serán desarrollados en un plazo de OCHO (8) meses contados a partir de la firma del Contrato correspondiente.

PREINVERSIÓN DE PROVISIÓN DE AGUA POTABLE Y DESAGÜES CLOACALES, “VALLE DE TRASLASIERRA , CÓRDOBA”		meses							
		1	2	3	4	5	6	7	8
REDES DE AGUA POTABLE Y DESAGÜES CLOACALES									
<b>Informe Inicial</b>									
1.1	Recopilación de antecedentes	■	■	■					
1.2	Estudios de campo	■	■	■	■				
1.3	Proyecto Técnico Preliminar	■	■	■	■	■			
1.4	Estudios preliminares		■	■	■	■			
1.5	Otros			■	■	■			
<b>Primer Informe Parcial</b>									
2.1	Áreas servidas y parámetros de diseño				■	■	■	■	
2.2	Cálculos y modelaciones matemáticas					■	■	■	
2.3	Proyecto Técnico Final						■	■	
2.4	Cómputo, Presupuesto y Pliego de Especificaciones Técnicas Particulares						■	■	
2.5	Estudios ambientales y sociales					■	■	■	
2.6	Evaluación socioeconómica				■	■	■	■	
<b>Segundo Informe Parcial</b>									
3.1	Documentación Licitatoria						■	■	
<b>Informe Final</b>									
2.5	Presentación de la documentación requerida por la encomienda						■	■	■

## 12. INFORMES DEL ESTUDIO

La documentación a entregar será para las obras de redes de provisión de agua potable y de colecta de desagües cloacales:

- 11.1. Memoria descriptiva general
- 11.2. Modelación matemática de la red cloacal proyectada
- 11.3. Memoria de cálculo hidráulico detallada
- 11.4. Planos de obras de redes del proyecto
- 11.5. Planos típicos de obras complementarias
- 11.6. Planos de estructuras de obras complementarias
- 11.7. Planos de estructuras de obras de pozos de bombeo cloacal
- 11.8. Planos de instalaciones electromecánicas
- 11.9. Especificación técnicas particular
- 11.10. Cómputo métrico y presupuesto para licitación
- 11.11. Modelo de gestión del servicio (institucional, económico, técnico y ambiental)
- 11.12. Estudio de evaluación de impacto ambiental y Plan de Gestión Ambiental



### **13. Perfil de los Profesionales requeridos para el Estudio**

Para el desarrollo de todos los proyectos se deberá contar con una dirección ejecutiva a cargo de un profesional de la Ingeniería que acredite una experiencia en proyectos de similar o mayor envergadura de, al menos, 5 años.

En casos de existencia de sub-proyectos se deberá disponer de un responsable de proyecto a cargo de un profesional de la Ingeniería que acredite una experiencia en proyectos de similar o mayor envergadura de, al menos, 7 años.

El equipo de proyecto que desarrolle los trabajos deberá acreditar experiencia en obras similares según el proyecto de que se trate, en al menos 5 obras similares o de mayor envergadura.

## **PARTE II**

### **Sección 8. Condiciones de Contrato**

**FORMATOS DE CONTRATO ESTÁNDAR**

**SERVICIOS DE CONSULTORÍA: SUMA GLOBAL**

**CONTRATO PARA SERVICIOS DE CONSULTORÍA  
Suma Global**

**Nombre del Proyecto** \_\_\_\_\_

**Préstamo No.** \_\_\_\_\_

**Contrato No.** \_\_\_\_\_

**Entre**

\_\_\_\_\_  
*[Nombre del Contratante]*

**Y**

\_\_\_\_\_  
*[Nombre del Consultor]*

**Fecha:** \_\_\_\_\_

## I. Formulario de Contrato – Suma Global

*[El texto en corchetes [ ] contiene instrucciones sobre información pertinente al proyecto; todas las notas deben eliminarse en el texto definitivo]*

Este CONTRATO (referido en adelante, el “Contrato”) se celebra el *[número]* día del mes de *[mes]*, *[año]*, entre, de una parte, *[Nombre del Contratante o Receptor o Beneficiario]* (referido en adelante el “Contratante”) y, de otra parte, *[Nombre del Consultor]* (referido en adelante, el “Consultor”).

*[Nota: Si el Consultor consiste de más de una entidad, lo anterior debe modificarse parcialmente para que quede así: “ (referido en adelante el “Contratante”) y, de otra parte, una Asociación en Participación [Nombre de la Asociación en Participación] consistente de las siguientes entidades, cada integrante de la cual será conjunta y solidariamente responsable para con el Contratante por todas las obligaciones del Consultor según este Contrato, es decir [Nombre del integrante] y [Nombre del integrante] (referido en adelante el “Consultor”).]*

### POR CUANTO

- a) el Contratante ha solicitado al Consultor que preste ciertos servicios de consultoría según se define en este Contrato (referidos en adelante, los “Servicios”);
- b) el Consultor, habiendo manifestado al Contratante que cuenta con las capacidades profesionales, experiencia y recursos técnicos, ha acordado prestar los Servicios de acuerdo con los términos y condiciones que se indican en este Contrato;
- c) el Contratante ha recibido *[o ha solicitado]* un préstamo del FONPLATA para cubrir el costo de los Servicios y se propone aplicar una porción del producto de este préstamo para pagos elegibles en virtud de este Contrato, entendiéndose que (i) los pagos por el Fondo se harán solo a solicitud del Contratante y mediante aprobación del Fondo; (ii) dichos pagos estarán sujetos, en todos los aspectos, a los términos y condiciones del contrato de préstamo, incluidas las prohibiciones de desembolso de la cuenta de préstamo para propósitos de cualquier pago a personas o entidades, o para la importación de bienes, si dicho pago o importación, hasta donde el Fondo tenga conocimiento, está prohibido por la decisión del Consejo de Seguridad de las Naciones Unidas tomada en virtud del Capítulo VII de la Carta de las Naciones Unidas; y (iii) ninguna Parte, diferente del Contratante, podrá derivar ningún derecho del contrato de préstamo ni podrá reclamar el producto del préstamo;

POR CONSIGUIENTE, las Partes acuerdan lo siguiente:

1. Los siguientes documentos adjuntos se considerarán que forman parte integral de este Contrato:
  - a) Las Condiciones Generales de Contrato (incluido el Anexo 1 “Políticas de Fondo – Prácticas Corruptas y Fraudulentas);
  - b) Las Condiciones Especiales de Contrato;
  - c) Apéndices:

Apéndice A:	Términos de Referencia
Apéndice B:	Expertos Clave
Apéndice C:	Estimación de Costo de Remuneración
Apéndice D:	Forma de Garantía de Pagos Anticipados

En caso de no concordancia entre los documentos, prevalecerá el siguiente orden de precedencia: las Condiciones Especiales de Contrato; las Condiciones Generales de Contrato, incluido el Anexo 1; Apéndice A; Apéndice B; Apéndice C y el Apéndice D. Cualquier referencia a este Contrato incluirá, donde el contexto lo permita, una referencia a sus Apéndices.

2. Los derechos y obligaciones mutuas del Contratante y del Consultor serán las que se estipulan en este Contrato, en particular:
  - a) el Consultor prestará los Servicios de acuerdo con las disposiciones del Contrato; y
  - b) el Contratante efectuará los pagos al Consultor de acuerdo con las disposiciones del Contrato.

EN TESTIMONIO DE LO CUAL, las Partes han causado que este Contrato sea firmado en sus respectivos nombres en la fecha escrita al comienzo.

Por y en nombre de *[Nombre del Contratante]*

---

*[Representante Autorizado del Contratante – Nombre, cargo y firma]*

Por y en nombre de *[Nombre del Consultor o Nombre de una Asociación en Participación]*

---

*[Representante Autorizado del Consultor – Nombre y firma]*

*[Nota: Para una Asociación en Participación, firmarán todos los integrantes o únicamente el integrante principal, en cuyo caso se adjuntará el poder para firmar en nombre de todos los integrantes].*

Por y en nombre de los integrantes del Consultor *[indique el Nombre de la Asociación en Participación]*

*[Nombre del integrante responsable]*

---

*[Representante Autorizado en nombre de una Asociación en Participación]*

*[Agregar bloques de firmas para cada integrante si todos firman]*

## II. Condiciones Generales de Contrato – Suma Global

### A. Disposiciones Generales

#### 1. Definiciones

- 1.1 Salvo que el contexto exija otra cosa, los siguientes términos tendrán los significados que se indican a continuación:
- (a) “Asociación en Participación” significa una asociación con o sin personería jurídica distinta de la de sus integrantes, de más de una entidad, donde un integrante tiene la autoridad para realizar todos los negocios para y en nombre de cualesquiera y todos los integrantes de la Asociación en Participación, y donde sus integrantes son responsables conjunta y solidariamente para con el Contratante por la ejecución del Contrato.
  - (b) “Fondo” significa el Fondo Financiero para el Desarrollo de la Cuenca del Plata FONPLATA.
  - (c) “CEC” significa las Condiciones Especiales de Contrato por las cuales el CGC podrá ser modificado o adicionado pero no reemplazado.
  - (d) “CGC” significa estas Condiciones Generales de Contrato.
  - (e) “Contratante” significa la Agencia Ejecutora que suscriba el Contrato con el Consultor por concepto de los Servicios.
  - (f) “Consultor” significa una firma o entidad de consultoría profesional legalmente establecida seleccionada por el Contratante para prestar los Servicios de acuerdo con el Contrato firmado.
  - (g) “Contrato” significa el contrato legalmente obligatoria suscrito entre el Contratante y el Consultor y el cual incluye todos los documentos que se indican en el parágrafo 1 del Formato del Contrato (las Condiciones Generales (CGC), las Condiciones Especiales (CEC) y los Apéndices.
  - (h) “Día” significa un día laboral salvo indicación al contrario.
  - (i) “Expertos” significa, colectivamente, Expertos Clave, Expertos No Clave o cualquier otro personal del Consultor. Un Subconsultor o integrantes de la Asociación en Participación asignados por el Consultor para prestar los Servicios o cualquier parte de los mismos de acuerdo con el Contrato.
  - (j) “Experto Clave” significa un profesional individual cuyas competencias, calificaciones, conocimiento y experiencia son esenciales para la prestación de los Servicios según el Contrato y cuya Hoja de Vida (CV) fue tomada en cuenta en la evaluación técnica de la Propuesta del Consultor.
  - (k) “Experto No Clave” significa un profesional individual proporcionado por el Consultor o su subconsultor para prestar los Servicios o cualquier parte de los mismos según el Contrato.
  - (l) “Fecha Efectiva” significa la fecha en que este Contrato entre en vigor de acuerdo con la Cláusula CGC 11.
  - (m) “Gobierno” significa el gobierno del país del Contratante.

- (n) “Ley Aplicable” significa las leyes y cualesquiera otras disposiciones que tengan fuerza de ley en el país del Gobierno o en el país que se especifique en las **Condiciones Especiales del Contrato** (CEC) y que de cuando en cuando puedan dictarse y estar en vigencia.
- (o) “Moneda Extranjera” significa cualquier moneda diferente de la Moneda del país del Contratante.
- (p) “Moneda nacional” significa la Moneda del país del Contratante.
- (q) “Parte” significa el Contratante o el Consultor, según sea el caso, y “Partes” significa ambos.
- (r) “Políticas Aplicables” significa las Políticas para la Adquisición de Bienes y Servicios y para la Contratación de Consultores y Firmas Consultoras por Prestatario y Beneficiarios de FONPLATA.
- (s) “Prestatario” significa el Gobierno, agencia del Gobierno u otra entidad que suscriba el contrato de préstamo con el Fondo.
- (t) “Servicios” significa el trabajo a realizar el Consultor de acuerdo con este Contrato, según se describe en el Apéndice a adjunto.
- (u) “Subconsultores” significa una entidad con la que el Consultor subcontrate alguna parte de los Servicios siendo exclusivamente responsable por la ejecución del Contrato.
- (v) “Tercero” significa cualquier persona o entidad, excepto el Gobierno, el Contratante, el Consultor o un Subconsultor.

## **2. Relaciones entre las Partes**

- 2.1 Nada de lo que aquí se incluye se interpretará como que se establece una relación de señor y servidor ni de principal y agente entre el Contratante y el Consultor. Sujeto a este Contrato, el Consultor se encarga completamente de los Experto y Subconsultores, si corresponde, que presten los Servicios y será totalmente responsable por los Servicios que ellos presten en su nombre de acuerdo con este Contrato.

## **3. Ley que Rige el Contrato**

- 3.1 Este Contrato, su significado e interpretación y la relación entre las Partes se regirá por la Ley Aplicable.

## **4. Idioma**

- 4.1 Este Contrato se ha firmado en el idioma señalado en las **CEC**, por el que se registrarán obligatoriamente todos los asuntos relacionados con el mismo o con su significado o interpretación.

## **5. Encabezados**

- 5.1 Los encabezados no limitarán, alterarán o afectarán el significado de ese Contrato.

## **6. Comunicaciones**

- 6.1 Toda comunicación que deba o pueda cursarse o darse en virtud de este Contrato se hará por escrito en el idioma que se indica en la Cláusula CGC 4. Toda notificación, solicitud o consentimiento se considerará dado o hecho cuando el mismo sea entregado personalmente a un representante autorizado de la Parte a la que se dirige la comunicación, o cuando sea enviado a esa parte a la dirección que se indica en las **CEC**.
- 6.2 Una Parte podrá cambiar su dirección de notificaciones mediante información escrita a la otra Parte sobre dicho cambio de la dirección que se indica en las **CEC**.



**7. Lugar**

7.1 Los Servicios se prestarán en los lugares indicados en el Apéndice A y cuando no esté indicado en dónde habrá de cumplirse una tarea específica, se cumplirá en el lugar que el Contratante apruebe, ya sea en el país del Gobierno o en otro lugar.

**8. Autoridad del Integrante a Cargo**

8.1 En caso de que el Consultor sea una Asociación en Participación, los integrantes autorizan al integrante que se indica en las CEC para que actúe en su nombre y representación en el ejercicio de todos los derechos y obligaciones del Consultor para con el Contratante de acuerdo con este Contrato, incluido sin limitación, recibir instrucciones y pagos del Contratante.

**9. Representantes Autorizados**

9.1 Toda medida que se deba o pueda adoptar, y cualquier documento que el Contratante o el Consultor deba o pueda expedir de acuerdo con este Contrato podrá tomarse o expedirse por los funcionarios que se indican en las CEC.

**10. Prácticas Prohibidas**

10.1 El Fondo exige cumplimiento con su política con respecto a las Prácticas Prohibidas que se indican en el **Anexo 1** de las CGC.

**a. Comisiones y Honorarios**

10.2 El Contratante exige al Consultor revelar todas las comisiones, gratificaciones u honorarios que puedan haberse pagado o que se vayan a pagar a los agentes o a cualquier otra parte con respecto al proceso de selección o ejecución del Contrato. Esta información deberá incluir al menos el nombre y la dirección del agente o de la otra parte, el monto y la moneda y el propósito de la comisión, gratificación u honorario. La falta en revelar dichas comisiones, gratificaciones u honorarios podrá resultar en la terminación y/o sanciones por parte del Fondo.

**B. Iniciación, Ejecución, Modificación y Terminación del Contrato**

**11. Entrada en Vigor del Contrato**

11.1 Este Contrato entrará en vigor en la fecha (la “Fecha Efectiva”) de la notificación del Contratante al Consultor con instrucciones a éste para que comience la prestación de los Servicios. Esta notificación confirmará que se han cumplido las condiciones de puesta en vigor que figuran en las CEC.

**12. Terminación del Contrato por no Entrada en Vigor**

12.1 Si este Contrato no ha entrado en vigor dentro del periodo siguiente a la firma del mismo que se indica en las CEC, cualquiera de las Partes podrá, mediante aviso de no menos de 22 días a la otra parte, declarar este Contrato nulo e inválido, y en caso de tal declaración por cualquiera de las partes, ninguna de las partes podrá reclamar contra la otra parte con respecto a lo mismo.

**13. Iniciación de los Servicios**

13.1 El Consultor deberá confirmar la disponibilidad de Expertos Clave y comenzará a prestar los Servicios no más tarde que el número de días siguientes a la fecha Efectiva que se indica en las CEC.

**14. Vencimiento del Contrato**

14.1 Salvo terminación anticipada de acuerdo con la Cláusula CGC 19, este Contrato vencerá al final del periodo siguiente a la fecha Efectiva que se indica en las CEC.

**15. Acuerdo Total**

15.1 Este Contrato contiene todos los convenios, estipulaciones y disposiciones acordados por las Partes. Ningún agente o representante de ninguna de las Partes está autorizado para hacer, y las Partes no estarán obligadas ni serán responsables por ninguna declaración, afirmación, promesa o acuerdo que no se contemple aquí.

**16. Modificaciones o Variaciones**

16.1 Toda modificación o variación a los términos y condiciones de este Contrato, incluida cualquier modificación o variación del alcance de los Servicios, solo podrá hacerse mediante acuerdo escrito entre las Partes. Sin embargo, cada una de las Partes considerará debidamente cualquier propuesta de modificación o variación que haga la otra Parte.

16.2 En casos de modificaciones o variaciones sustanciales, se requerirá el previo consentimiento escrito del Fondo.

**17. Fuerza Mayor**

**a. Definición**

17.1 Para los propósitos de este Contrato, “Fuerza Mayor” significa un evento fuera del control razonable de una Parte y que no sea previsible, sea inevitable y haga el cumplimiento de las obligaciones de una Parte imposibles o tan imprácticas como se considere razonablemente según las circunstancias, y sujeto a dichos requisitos, incluyen, más no se limitan a guerra, motines, disturbios civiles, terremoto, incendio, explosión u otras condiciones climáticas adversas, huelgas, cierres u otra acción de la industria, confiscación o cualquier otra acción por parte de agencias del Gobierno.

17.2 Fuerza Mayor no incluirá (i) ningún evento que sea ocasionado por negligencia o acción intencional de una Parte o de los Expertos, Subconsultores o agentes o empleados de esa Parte, ni (ii) ningún evento que una parte diligente podría haber previsto de manera razonable tanto para tener en cuenta en el momento de la Conclusión de este Contrato, como para evitar o superar el desempeño y cumplimiento de sus obligaciones según este Contrato.

17.3 Fuerza Mayor no incluirá insuficiencia de fondos ni incumplimiento en hacer ningún pago requerido según este Contrato.

**b. Ninguna violación del Contrato**

17.4 El incumplimiento de una de las Partes de cualquiera de sus obligaciones no será considerada una violación o incumplimiento según este Contrato, en la medida que dicha incapacidad surja de un evento de Fuerza Mayor, siempre y cuando la Parte afectada por dicho evento haya tomado todas las precauciones razonables, debido cuidado y medidas alternativas razonables, todo con el objetivo de cumplir con los términos y condiciones de este Contrato.

**c. Medidas a Tomar**

17.5 Una Parte afectada por un evento de Fuerza Mayor continuará cumpliendo con sus obligaciones según el Contrato en la medida que ello sea razonablemente práctico, y tomará todas las medidas razonables para minimizar las consecuencias de cualquier evento de Fuerza Mayor.

17.6 Una Parte afectada por un evento de Fuerza Mayor deberá notificar a la otra Parte dicho evento tan pronto como sea posible, y en cualquier caso, no después de 14 días calendario siguientes al suceso, suministrará las pruebas de la naturaleza y causa de dicho evento, e igualmente dará aviso escrito de la restauración de las condiciones normales tan pronto como le sea posible.

- 17.7 Cualquier periodo dentro del cual una Parte, según este Contrato, termine cualquier acción o tarea, será prorrogado por un periodo igual al tiempo durante el cual esa Parte no haya podido realizar tal acción como resultado de la Fuerza Mayor.
- 17.8 Durante el periodo de su incapacidad en prestar los Servicios como resultado de un evento de Fuerza Mayor, el Consultor, por instrucciones del Contratante deberá:
- (a) desmovilizarse, en cuyo caso, se reembolsará al Consultor por concepto de costos adicionales en que razonable y necesariamente haya incurrido, y si así lo exige el Contratante, en reactivar los Servicios; o
  - (b) continuar con los Servicios en la medida razonablemente posible, en cuyo caso, se continuará pagando al Consultor de acuerdo con los términos y condiciones de este Contrato y se le reembolsaran los costos en que razonable necesariamente haya incurrido.
- 17.9 En caso de desacuerdo entre las Partes en cuanto a la existencia o alcance de la Fuerza Mayor, el asunto será transado de acuerdo con las Cláusulas CGC 44 y 45.

## **18. Suspensión**

- 18.1 Mediante notificación escrita de suspensión al Consultor, el Contratante podrá suspender todos los pagos bajo este Contrato si el Consultor no cumple con cualquiera de sus obligaciones bajo el mismo, incluida la prestación de los Servicios, siempre y cuando dicha notificación de suspensión (i) especifique la naturaleza del incumplimiento, y (ii) solicite al Consultor remediar dicho incumplimiento dentro de un periodo que no exceda 30 días calendario siguientes a que éste reciba dicha notificación.

## **19. Terminación**

- 19.1 Este Contrato podrá ser terminado por cualquiera de las partes de acuerdo con las disposiciones que se contemplan a continuación:

### **a. Por el Contratante**

19.1.1. El Contratante podrá terminar este Contrato en caso de que suceda cualquiera de los eventos que se indican en los parágrafos (a) a (f) de esta Cláusula. En tal caso, el Contratante deberá dar al Consultor aviso escrito con al menos 30 días de antelación en caso de los eventos referidos en los literales (a) a (d); aviso escrito con al menos 60 días calendario de antelación en caso del evento referido en el literal (e); y aviso escrito con al menos 5 días calendario en caso del evento referido en el literal (f):

- (a) Si el Consultor no subsana un incumplimiento de sus obligaciones según se indica en una notificación de suspensión de acuerdo con la Cláusula CGC 18;
- (b) Si el Consultor queda (o, si el Consultor consiste de más de una entidad, si alguno de sus miembros queda) insolvente o en quiebra, o celebra acuerdos con sus acreedores para el alivio de deudas, o si aprovecha alguna ley en beneficio de deudores o si entra en liquidación o custodia, bien sea obligatoria o voluntaria;
- (c) Si el Consultor incumple con cualquier decisión final que se llegue como resultado de una acción de arbitramento de acuerdo con la Cláusula CGC 45.1;
- (d) Si, como resultado de un evento de Fuerza Mayor, el Consultor no puede cumplir con una porción material de los Servicios por un periodo no menor de 60 días calendario;
- (e) Si el Contratante, a su exclusiva discreción y por cualquier motive, decide terminar este Contrato;

(f) Si el Consultor no confirma disponibilidad de los Expertos Clave de acuerdo con la Cláusula CGC 13.

19.1.2. Además, si el Contratante establece que el Consultor ha cometido prácticas corruptas, fraudulentas, colusorias, coercitivas u obstructivas para realizar o ejecutar el Contrato, entonces el Contratante, mediante notificación escrita con 14 días de antelación al Consultor, podrá terminar la contratación del Consultor bajo ese Contrato.

**b. Por el Consultor**

19.1.3. El Consultor podrá terminar este Contrato mediante notificación escrita al Contratante con no menos de 30 días calendario, en caso de que suceda alguno de los eventos señalados en los párrafos (a) a (d) de esta Cláusula.

(a) Si el Contratante no paga alguna suma adeudada al Consultor de acuerdo con este Contrato y que no sea objeto de discrepancia de acuerdo con las Cláusulas CGC 45.1 dentro de 45 días calendario siguientes a que reciba la notificación escrita del Consultor de que dicho pago está vencido.

(b) Si como resultado del evento de Fuerza Mayor, el Consultor no puede proporcionar una porción material de los Servicios por un periodo no menor de 60 días calendario.

(c) Si el Contratante no cumple con alguna decisión final como resultado del arbitramento de acuerdo con la Cláusula CGC 45.1.

(d) Si el Contratante comete una violación material de sus obligaciones conforme a este Contrato y no ha subsanado la misma dentro de 45 días (o un periodo más largo que el Consultor haya aprobado por escrito) luego de que el Contratante reciba notificación del Consultor donde indique dicha violación.

**c. Cesación de Derechos y Obligaciones**

19.1.4. Una vez termine este Contrato de acuerdo con las Cláusulas CGC 12 o CGC 19 del mismo, o cuando venza este Contrato de acuerdo con la Cláusula CGC 14, cesarán todos los derechos y obligaciones de las Partes, (excepto) (i) los derechos y obligaciones que puedan haberse causado en la fecha de terminación o expiración, (ii) la obligación de confidencialidad que se indica en la Cláusula CGC 22, (iii) la obligación del Consultor de permitir inspección, copia y auditoria de sus cuentas y registros según se indica en la Cláusula CGC 25, y (iv) cualquier derecho que una Parte pueda tener según la Ley Aplicable.

**d. Cesación de Servicios**

19.1.5. Mediante terminación de este Contrato por notificación de cualquiera de las Partes a la otra, conforme a las Cláusulas CGC 19a o CGC 19b, el Consultor, inmediatamente despache o reciba dicha notificación, deberá tomar todas las medidas necesarias para cerrar los Servicios en forma pronta y ordenada y hará todo lo que esté a su alcance por mantener a un mínimo los gastos para este propósito. Con respecto a documentos elaborados por el Consultor y equipo y materiales entregados por el Contratante, el Consultor, procederá según se estipula, respectivamente, por las Cláusulas CGC 27 o CGC 28.

**e. Pago a la Terminación**

19.1.6. Cuando termine este Contrato, el Contratante deberá hacer los siguientes pagos al Consultor:

- (a) pago por concepto de servicios prestados a satisfacción antes de la fecha efectiva de la terminación; y
- (b) en el caso de terminación de acuerdo con los parágrafos (d) y (e) de la Cláusula CGC 19.1.1, el reembolso de cualquier costo razonable incidental a la terminación pronta y ordenada de este Contrato, incluido el costo de viaje de regreso de los Expertos.

### **C. Obligaciones del Consultor**

#### **20. General**

##### **a. Estándar de Cumplimiento**

- 20.1 El Consultor prestará los Servicios y los desempeñará con toda la debida diligencia, eficiencia y economía, de acuerdo con normas y prácticas profesionales generalmente aceptables, y observará prácticas de gestión sólidas y empleará una tecnología apropiada y equipo, maquinaria, materiales y métodos seguros y efectivos. Con respecto a cualquier asunto relacionado con este Contrato o los servicios, el Consultor actuará siempre como un asesor leal al Contratante y apoyará y protegerá en todo momento los intereses legítimos del Contratante en tratos con terceros.
- 20.2 El Consultor empleará y suministrará los Expertos y Subcontratistas con experiencia que se requieran para la prestación de los Servicios.
- 20.3 El Consultor podrá subcontratar parte de los Servicios hasta un grado y con los Expertos Clave y subcontratistas que el Contratante apruebe previamente. No obstante dicha aprobación, el Consultor conservará la plena responsabilidad de los Servicios.

##### **b. Ley Aplicable a los Servicios**

- 20.4 El Consultor prestará los Servicios de acuerdo con el Contrato y la Ley Aplicable y tomará todas las medidas prácticas para garantizar que cualquiera de sus Expertos y subconsultores cumplan con la Ley Aplicable.
- 20.5 Durante la ejecución del Contrato, el Consultor deberá cumplir con las leyes sobre prohibición de importación de bienes y servicios en el país del Contratante cuando:
  - (a) como materia de ley o normas oficiales, el país del prestatario prohíba relaciones comerciales con ese país; o
  - (b) por un acto de cumplimiento con una decisión del Consejo de Seguridad de las Naciones Unidas tomada según el Capítulo VII de la Carta de las Naciones Unidas, el País del Prestatario prohíba la importación de bienes de ese país o pagos a cualquier país, persona o entidad en ese país.
- 20.6 El Contratante notificará por escrito al Consultor las costumbres habituales relevantes, y el Consultor, luego de dicha notificación, deberá respetar dichas costumbres.

#### **21. Conflicto de Interés**

- 21.1 El Consultor deberá mantener los intereses del Contratante como de suprema importancia, sin ninguna consideración por trabajos futuros, y evitará estrictamente conflicto con otros trabajos o con sus intereses corporativos.

##### **a. El Consultor no sacará provecho de Comisiones, Descuentos, etc.**

- 21.1.1. El pago del Consultor de acuerdo con CGC F (Cláusulas CGC 38 a 42) constituirá el único pago del Consultor en relación con este Contrato, y sujeto a la Cláusula de CGC 21.1.3, el Consultor no aceptará para su provecho, ninguna comisión, descuento o pago

similar en relación con las actividades según este Contrato, ni en el cumplimiento de sus obligaciones bajo el mismo, y el Consultor hará todo lo que esté a su alcance por garantizar que los Subconsultores, así como los Expertos y los agentes de cualquiera de ellos, igualmente no reciban ningún dicho pago adicional.

- 21.1.2. Además, si el Consultor, como parte de los Servicios, es responsable de asesorar al Contratante sobre la adquisición de bienes, trabajos o servicios, el Consultor deberá cumplir con las Políticas Aplicables del Fondo y en todo momento ejercerá dicha responsabilidad en los mejores intereses del Contratante. Cualquier descuento o comisión que el Consultor obtenga en ejercicio de dicha responsabilidad será por cuenta del Contratante.

**b. El Consultor y sus afiliadas no se podrán ocupar en ciertas actividades**

- 21.1.3. El Consultor acuerda que, durante la vigencia de este Contrato y luego de su terminación, él y cualquier entidad afiliada al mismo, así como cualquier Subconsultor y cualquier afiliada a éste, será descalificado de proveer bienes, trabajo o servicios que no sean de consultoría, que resulten de o que tengan relación directa con los Servicios del Consultor para la preparación o ejecución del proyecto, salvo las CEC indiquen otra cosa.

**c. Prohibición de Actividades Conflictivas**

- 21.1.4. El Consultor no se podrá ocupar, y hará que sus Expertos y sus Subconsultores no se ocupen, bien sea directa o indirectamente, en ninguna actividad comercial o profesional que pueda entrar en conflicto con las actividades que le sean asignadas según este Contrato.

**d. Estricto deber de Divulgar actividades Conflictivas**

- 21.1.5. El Consultor tiene una obligación y garantizará que sus Expertos y Subconsultores tengan la obligación de revelar cualquier situación de conflicto real o potencial que tenga impacto en su capacidad de servir en los mejores intereses de su Contratante, o que razonablemente pueda percibirse como que tenga este efecto. El no revelar dichas situaciones podrá llevar a la descalificación del Consultor o a la terminación de su Contrato.

**22. Confidencialidad**

- 22.1 Salvo con el previo consentimiento escrito del Contratante, el Consultor y los Expertos no podrán comunicar a ninguna persona o entidad ninguna información confidencial que adquiera en el curso de los Servicios, ni el Consultor y los Expertos podrán hacer públicas las recomendaciones formuladas en el curso de, o como resultado de los Servicios.

**23. Responsabilidad del Consultor**

- 23.1 Sujeto a las disposiciones adicionales a que haya lugar señaladas en las CEC, la responsabilidad del Consultor conforme a este Contrato serán según lo contemplen la Ley Aplicable.

**24. Seguros a ser tomados por el Consultor**

- 24.1 El Consultor (i) deberá tomar y mantener, y hará que los Subconsultores tomen y mantengan por su cuenta (o por cuenta de los Subconsultores, según corresponda) pero de acuerdo con los términos y condiciones que apruebe el Contratante, pólizas de seguro contra los riesgos y para los amparos que se especifiquen en las CEC, y (ii) a solicitud del Contratante, deberá entregar evidencia de que se ha tomado y mantenido dicho seguro y de que se han pagado las respectivas

primas. El Consultor garantizará que se haya tomado dicho seguro antes de iniciar los Servicios según se indica en la Cláusula CGC 13.

**25. Contabilidad, Inspección y Auditoría**

- 25.1 El Consultor deberá mantener y hará todo lo que esté a su alcance por hacer que sus Subconsultores mantengan cuentas y registros fieles y sistemáticos, y en la forma y detalle que identifiquen claramente las variaciones de tiempo y costos.
- 25.2 El Consultor permitirá y hará que sus Subconsultores permitan al Fondo y/o a las personas que el Fondo nombre, inspeccionar el Lugar y/o las cuentas y registros relacionados con el cumplimiento del Contrato y la presentación de la Propuesta para la prestación de los Servicios, y hará que dichas cuentas y registros sean auditados por auditores nombrados por el Fondo, si así lo solicita el Fondo. Se solicita atención del Consultor a la Cláusula CGC 10 la cual contempla, entre otras cosas, que acciones cuya intención sea impedir materialmente el ejercicio de los derechos de inspección y auditoría del Fondo de acuerdo con esta Cláusula CGC 25.2 constituye una práctica prohibida sujeto a terminación del Contrato (así como a una decisión de no elegibilidad de acuerdo con los procedimientos vigentes de sanciones del Fondo)

**26. Obligaciones para producir Reportes**

- 26.1 El Consultor entregará al Contratante los informes y documentos que se indican en el **Apéndice A**, en la forma, números y dentro de los plazos que se indique en dicho **Apéndice**.

**27. Derechos de propiedad del Contratante en Reportes y Registros**

- 27.1 Salvo que las **CEC** dispongan otra cosa, todos los informes y datos relevantes e información tales como mapas, diagramas, planos, bases de datos, otros documentos y software, registros/archivos de soporte o material recopilado o elaborado por el Consultor en el curso de los Servicios serán confidenciales y serán y quedarán de propiedad absoluta del Contratante. A más tardar cuando este Contrato venza o termine, el Consultor deberá entregar al Contratante todos dichos documentos, junto con un inventario detallado de los mismos. El Consultor podrá conservar una copia de dichos documentos, datos y/o software pero no los podrá utilizar para propósitos que no tengan relación con este Contrato sin la previa aprobación escrita del Contratante.
- 27.2 Si para propósitos de desarrollo de los planos, dibujos, especificaciones, diseños, bases de datos, otros documentos y software son necesarios o indicados contratos de licencia entre el Consultor y terceros, el Consultor deberá obtener la previa aprobación escrita del Contratante en dichos contratos y el Contratante podrá, a su discreción, exigir la recuperación de los gastos relacionados con el desarrollo del/los respectivo(s) programa(s). En las **CEC** se especificarán otras restricciones acerca del futuro uso de estos documentos y software a que hubiere lugar.

**28. Equipo, Vehículos y Materiales**

- 28.1 El equipo, vehículos y materiales que el Contratante ponga a disposición del Consultor, total o parcialmente con recursos suministrados por el Contratante serán de propiedad del Contratante y serán identificados como tales. Cuando este Contrato termine o expire, el Consultor pondrá a disposición del Contratante un inventario de dicho equipo, vehículos y materiales y dispondrá de tal equipo, vehículos y materiales de acuerdo con instrucciones del Contratante. Mientras que dicho equipo, vehículos y materiales estén en poder del Consultor, y salvo instrucciones al contrario por parte del Contratante, los asegurará a cargo del Contratante por un monto equivalente a su valor de reemplazo total.

- 28.2 Todo equipo o materiales que el Consultor o sus Expertos ingresen al país del Contratante para ser utilizados bien sea para el proyecto o para uso personal serán de propiedad del Consultor o de los Expertos, según corresponda.

#### **D. Expertos y Subconsultores del Consultor**

##### **29. Descripción de Expertos Clave**

- 29.1 En el **Apéndice B** se describen los cargos, las funciones y calificaciones mínimas de los Expertos Clave del Consultor, así como el tiempo estimado durante el que se prestarán los Servicios.

##### **30. Reemplazo de Expertos Clave**

- 30.1 Salvo según el Contratante acuerde otra cosa por escrito, no se harán cambios en los Expertos Clave.
- 30.2 No obstante lo anterior, la sustitución de Expertos Clave durante la ejecución del Contrato podrá considerarse únicamente con base en la solicitud escrita del Consultor y debido a circunstancias fuera del control razonable del Consultor, incluida, más no limitada a la muerte o incapacidad física de este. En tal caso, el Consultor deberá proveer de inmediato como reemplazo, a una persona de calificaciones y experiencia equivalentes o mejores y por la misma tarifa de remuneración.

##### **31. Remoción de Expertos o Subconsultores**

- 31.1 Si el Contratante encuentra que alguno de los Expertos o el Subconsultor ha cometido una falta grave o ha sido acusado de haber una acción criminal, o si el Contratante determina que el Experto o Subconsultor del Contratante ha estado implicado en prácticas corruptas, fraudulentas, colusorias u obstructivas durante la prestación de los Servicios, a solicitud escrita del Contratante, el Consultor deberá proveer un reemplazo.
- 31.2 En caso de que el Contratante encuentre que alguno de los Expertos Clave, Expertos No Clave o Subconsultores es incompetente o incapaz de cumplir con los deberes que les hayan sido asignados, indicando las bases para ello, el Contratante podrá solicitar al Consultor que provea un reemplazo.
- 31.3 Todo reemplazo de los Expertos o Subconsultores removidos deberá poseer mejores calificaciones y experiencia y deberá ser aceptable al Contratante.
- 31.4 El Consultor deberá asumir los costos que resulten o que sean incidentales a la remoción y/o reemplazo de dichos Expertos.

#### **E. Obligaciones del Contratante**

##### **32. Asistencia y Exenciones**

- 32.1 Salvo que las **CEC** indiquen otra cosa, el Contratante hará todo lo que posible con el fin de lograr que el Gobierno o sus agencias:
- (a) Otorgue al Consultor los permisos de trabajo y demás documentos necesarios para que pueda prestar los Servicios.
  - (b) Facilite prontamente a los Expertos, y si corresponde, a sus familiares a cargo elegibles, la provisión de visas de entrada y salida, permisos de residencia, autorizaciones de cambio de moneda y demás documentos requeridos para su permanencia en el país del Contratante durante el tiempo que dure la prestación de los Servicios.
  - (c) Facilite el pronto despacho de aduana de todos los bienes que se requieran para la prestación de los Servicios y de los efectos personales de los Expertos y de sus familiares a cargo elegibles.



- (d) Imparta a los funcionarios, agentes y representantes del Gobierno todas las instrucciones necesarias o pertinentes para la pronta y eficaz ejecución de los Servicios.
- (e) Exima al Consultor y a los Expertos y a los Subconsultores que emplee el Consultor por concepto de los Servicios de cualquier requisito de registro o de obtención de cualquier permiso para ejercer su profesión o para establecerse bien sea en forma independiente o como entidad corporativa de acuerdo con la Ley Aplicable del país del Contratante.
- (f) Autorice, conforme a la Ley Aplicable, al Consultor, cualquier Subconsultor y a los Expertos de cualquiera de ellos el privilegio de ingresar al país del Contratante, sumas razonables de moneda extranjera para propósitos de los Servicios o para uso personal de los Expertos, así como de retirar de dicho país las sumas que los Expertos puedan haber devengado allí por concepto de la prestación de los Servicios.
- (g) Proporcione al Consultor cualquier otra asistencia según se indique en las CEC.

**33. Acceso a los Sitios del Proyecto**

- 33.1 El Contratante garantiza que el Consultor tendrá acceso libre y gratuito al sitio del proyecto con respecto al cual se requiera acceso para la prestación de los Servicios. El Contratante será responsable por los daños que el mencionado acceso pueda ocasionar al sitio del proyecto o a cualquier bien del mismo, e indemnizará al Consultor y a cada uno de los Expertos con respecto a la responsabilidad de cualquier dicho daño, salvo que el mismo sea causado por falta voluntaria o negligencia del Consultor o de cualquiera de los Subconsultores o los Expertos de cualquiera de ellos.

**34. Cambio en la Ley Aplicable relacionada con Impuestos y Derechos**

- 34.1 Si con posterioridad a la fecha de este Contrato se produce algún cambio en la Ley Aplicable en el país del Contratante con respecto a impuestos y derechos que aumente o reduzca el costo incurrido por el Consultor en la prestación de los Servicios, entonces la remuneración y gastos reembolsables que de otra forma serían pagaderos al Consultor bajo este Contrato será aumentada o reducida de conformidad mediante acuerdo entre las Partes, y se harán los correspondientes ajustes a los montos máximos que se indican Cláusula CGC 38.1.

**35. Servicios, Instalaciones y Bienes del Contratante**

- 35.1 El Contratante facilitará al Consultor y a los Expertos, para los fines de los Servicios y libres de todo cargo, los servicios, instalaciones y bienes que se indican en el los Términos de Referencia (**Apéndice A**) en el momento y en la forma que se especifican allí.

**36. Personal de la Contraparte**

- 36.1 El Contratante pondrá a disposición del Consultor sin costo alguno el personal profesional y de apoyo de la Contraparte, a ser nombrado por el Contratante con la asesoría del Consultor, si así se dispone en el **Apéndice A**.
- 36.2 El personal profesional y de apoyo de la Contraparte, excluido el personal de coordinación del Contratante, trabajará bajo la dirección exclusiva del Consultor. En caso de que algún integrante del personal de la Contraparte no cumpla satisfactoriamente con alguna parte del trabajo que el Consultor encomiende a dicha parte y acorde con el cargo que ocupe dicho integrante, el Consultor podrá solicitar el reemplazo de dicho integrante y el Contratante no podrá negarse sin razón, a tomar las medidas pertinentes frente a tal petición.

**37. Obligación de Pago**

- 37.1 En consideración de los Servicios que el Consultor preste de acuerdo con este Contrato, el Contratante efectuará dichos pagos al Consultor en la forma que se contempla en las CGC siguientes.

## **F. Pagos al Consultor**

### **38. Precio del Contrato**

- 38.1 El Precio del Contrato es fijo y es el que se contempla en las CEC.
- 38.2 Todo cambio al Precio del Contrato que se indique en la Cláusula 38.1 puede hacerse sólo si las Partes han acordado el alcance revisado de los Servicios de acuerdo con la Cláusula CGC 16 y han modificado por escrito los Términos de Referencia en el **Apéndice A**.

### **39. Impuestos and Derechos**

- 39.1 El Consultor, los Subconsultores y los Expertos son responsables por atender todas las obligaciones fiscales que surjan del Contrato, salvo que las CEC indiquen otra cosa.
- 39.2 Como excepción a lo anterior y según se indica en las CEC, todos los impuestos indirectos identificables (detallados y finalizados en las Negociaciones del Contrato) serán reembolsados al Consultor o pagados por el Contratante en nombre del Consultor.

### **40. Moneda de Pago**

- 40.1 Todo pago bajo este Contrato se hará en la(s) moneda(s) que se indican en el mismo, salvo que las CEC indiquen otra cosa.

### **41. Modo de Facturación y Pago**

- 41.1 Los pagos totales bajo este Contrato no podrán exceder el Precio del Contrato que se indica en la Cláusula CGC 38.1.
- 41.2 Los pagos bajo este Contrato se harán en pagos de suma global contra los entregables que se indican en el **Apéndice A**. Los pagos se harán de acuerdo con el cronograma de pagos que figura en las CEC.
- 41.2.1. Pago Anticipado: Salvo que las CEC indiquen otra cosa, un anticipo se hará contra una garantía bancaria de pago anticipado aceptable al Contratante por una suma (o sumas) y en la moneda (o monedas) que se indica en las CEC. Dicha garantía (i) será válida hasta que el pago anticipado sea compensado completamente, y (ii) será en la forma que el Contratante haya aprobado por escrito. Los anticipos serán compensados por el Contratante en porciones iguales contra los pagos de suma global que se indican en las CEC hasta que dichos pagos anticipados sean compensados en su totalidad.
- 41.2.2. Pagos de Suma Global. El Contratante pagará al Consultor dentro de sesenta (60) siguientes a que el Contratante reciba los entregables y la facture por concepto del respectivo pago de suma global. El pago podrá retenerse si el Contratante no aprueba el/los entregable(s) como satisfactorios, en cuyo caso, el Contratante deberá enviar comentarios al Consultor dentro del mismo periodo de sesenta (60) días, luego de lo cual, el Consultor deberá hacer las correcciones necesarias y subsiguientemente se repetirá el proceso.
- 41.2.3. Pago Final El pago final que se dispone en esta Cláusula se hará solamente después de que el Consultor haya entregado el informe definitivo y una factura final, identificada como tal, y aprobada a satisfacción del Contratante. Se considerará que los Servicios han sido terminados y finalmente aceptados por el Contratante. El último pago de la suma global se considerará aprobado para pago por parte del Contratante dentro de noventa (90) días calendario luego de que éste reciba el informe final, salvo que dentro de dicho periodo de

noventa (90) días, el Contratante de aviso escrito al Consultor donde especifique las deficiencias en los Servicios. Luego de lo cual, el Consultor hará las correcciones necesarias y subsiguientemente se repetirá el proceso. Todos los pagos bajo este Contrato se harán a las cuentas del Consultor que se indican en las CEC.

- 41.2.4. Excepto el pago final según 41.2.3 anterior, los pagos no constituyen aceptación de los Servicios ni eximen al Consultor de ninguna de sus obligaciones en virtud de este Contrato.

#### **42. Intereses sobre Pagos en Mora**

- 42.1 Si el Contratante ha demorado los pagos más de quince (15) días después de la fecha de vencimiento que se indica en la Cláusula CGC 41.2.2, se pagarán intereses al Consultor sobre cualquier monto adeudado y no pagado en dicha fecha de vencimiento por cada día de mora, a la tasa anual que se indica en las CEC.

#### **G. Equidad y Buena Fe**

##### **43. Buena Fe**

- 43.1 Las Partes se comprometen a actuar de buena en cuanto a los derechos de ambas Partes en virtud de este Contrato y a adoptar todas las medidas razonables para garantizar el cumplimiento con los objetivos del mismo.

#### **H. Resolución de Conflictos**

##### **44. Conciliación Amigable**

- 44.1 Las Partes buscarán resolver cualquier conflicto en forma amigable mediante consultas mutuas.
- 44.2 Si alguna de las Partes objeta a alguna acción o inacción de la otra Parte, la Parte que objeta podrá radicar una Notificación de Discrepancia escrita a la otra Parte, donde haga un resumen detallado de la base de la discrepancia. La Parte que reciba la Notificación la considerará y responderá por escrito dentro de catorce (14) días siguientes al recibo. Si esa Parte no responde dentro de catorce (14) días, o si la controversia no puede arreglarse en forma amigable dentro de catorce (14) días siguientes a la respuesta de esa Parte, se aplicará la Cláusula CGC 45.1.

##### **45. Resolución de Conflictos**

- 45.1 Toda controversia entre las Partes relativa a cuestiones que surjan o que tengan relación con este Contrato que no pueda arreglarse en forma amigable podrá ser referida a adjudicación/arbitramento por cualquiera de las Partes de acuerdo con lo dispuesto en las CEC.

#### **I. Elegibilidad**

##### **46. Elegibilidad**

- 46.1 Los Consultores y sus Subcontratistas cumplen con los criterios de elegibilidad en los siguientes casos:
- (a) **Una persona natural** se considera nacional de un país miembro del Fondo si cumple con cualquiera de los siguientes requisitos:
    - (i) si es ciudadano de un país miembro; o
    - (ii) si ha establecido su domicilio en un país miembro como residente “*bona fide*” y está legalmente facultado para trabajar en el país de domicilio.
  - (b) **A Una persona jurídica** se considera que tiene la nacionalidad de un país miembro si cumple con los dos siguientes requisitos:

- (i) si está legalmente constituida o incorporada de acuerdo con las leyes de un país miembro del Fondo; y
- (ii) si más del cincuenta por ciento (50%) del capital de la firma es de propiedad de personas o firmas de países miembro del Fondo.

46.2 Todos los integrantes de una Asociación en Participación y todos los Subcontratistas deberán cumplir con los criterios de nacionalidad que se indican arriba.

## **Anexo 1: Política del Fondo –Prácticas Prohibidas**

FONPLATA exigirá a los Prestatarios, Beneficiarios, OE's y a todas las personas que participan en la preparación, ejecución y evaluación de proyectos financiados con recursos del mismo, observar los más altos niveles éticos y denunciar cualquier acto sospechoso de constituir una práctica prohibida de la cual tenga conocimiento.

Las prácticas prohibidas comprenden:

- a) Prácticas corruptas: consisten en ofrecer, dar, recibir o solicitar, directa o indirectamente, cualquier cosa de valor para influenciar las acciones de otra parte.
- b) Prácticas fraudulentas: consisten en cualquier acto u omisión, incluyendo la tergiversación de hechos y circunstancias, que engañen, o intenten engañar, a alguna parte para obtener un beneficio financiero o de otra naturaleza o para evadir una obligación.
- c) Prácticas coercitivas: consisten en perjudicar o causar daño, o amenazar con perjudicar o causar daño, directa o indirectamente, a cualquier parte o a sus bienes para influenciar las acciones de una parte.
- d) Prácticas colusorias: consisten en un acuerdo entre dos o más partes realizado con la intención de alcanzar un propósito inapropiado, incluyendo influenciar en forma inapropiada las acciones de otra parte.
- e) Prácticas obstructivas: consiste en (a) destruir, falsificar, alterar u ocultar deliberadamente evidencia significativa para la investigación o realizar declaraciones falsas ante los investigadores con el fin de impedir materialmente una investigación sobre denuncias de una práctica corrupta, fraudulenta, coercitiva o colusoria; y/o amenazar, hostigar o intimidar a cualquier parte para impedir que divulgue su conocimiento de asuntos que son importantes para la investigación o que prosiga la investigación; o (b) todo acto dirigido a impedir materialmente el ejercicio de inspección de FONPLATA y los derechos de auditoría.

FONPLATA establecerá en sus normas de conducta ética los alcances de estas prácticas así como los mecanismos para denunciarlas.

### III. Condiciones Especiales de Contrato

*[Las notas en corchetes son únicamente para propósitos de orientación y deben eliminarse en el texto definitivo del contrato firmado]*

Número de Cláusula CGC	Modificaciones y Suplementos a las Cláusulas en las Condiciones Generales de Contrato
CEC 1.1(n) y CEC 3.1	El Contrato será interpretado de conformidad con las leyes de la República Argentina
CEC 4.1	El Idioma es: <i>Español</i>
CEC 6.1 y 6.2	<p>Las direcciones son:</p> <p>Contratante: Secretaria de Planificación Territorial y Coordinación de Obra Pública, a través de la Dirección General de Programas y Proyectos Sectoriales y Especiales del Ministerio del Interior, Obras Públicas y Vivienda.</p> <p>Atención : _____</p> <p>Facsimile : _____</p> <p>E-mail (cuando corresponda): _____</p> <p>Consultor : _____</p> <p>_____</p> <p>Atención : _____</p> <p>Facsimile : _____</p> <p>E-mail (cuando corresponda) : _____</p>
CEC 8.1	<p><i>[Nota: Si el Consultor consiste solo de una entidad, indique "N/A";</i></p> <p><i>O</i></p> <p><i>Si el Consultor es una Asociación en Participación consistente de más de una entidad, aquí se debe indicar el nombre del integrante de la Asociación cuya dirección figure en la Cláusula CEC 6.1]</i></p> <p>El Integrante Principal en nombre de la Asociación en Participación es <i>[indique aquí el nombre del integrante]</i></p>

<p><b>CEC 9.1</b></p>	<p>Los Representantes Autorizados son:                  Por el Contratante: <i>[Nombre, cargo]</i>                  Por el Consultor: <i>[Nombre, cargo]</i></p>
<p><b>CEC 11.1</b></p>	<p>Este Contrato entrará en vigor y tendrá efecto desde la fecha en que fue firmado por ambas partes. La fecha en que el contrato entra en vigor se define como la Fecha de Entrada en Vigor.</p>
<p><b>CEC 12.1</b></p>	<p>Terminación del Contrato por no entrada en vigor:                  El plazo será 60 (sesenta) días corridos.</p>
<p><b>CEC 13.1</b></p>	<p>Iniciación de los Servicios:                  El número de días será: dentro de los 15 (quince) días corridos desde la firma del contrato.                  La confirmación de la disponibilidad de los Expertos Clave para comenzar los Trabajos deberá presentarse al Contratante por escrito en forma de declaración escrita firmada por cada Experto Clave.</p>
<p><b>CEC 14.1</b></p>	<p>Vencimiento del Contrato:                  El plazo será: 8 (ocho) meses.</p>
<p><b>CEC 21 (b)</b></p>	<p>El Contratante se reserva el derecho de determinar sobre base caso por caso si el Consultor debe ser descalificado de suministrar bienes, obras o servicios que no sean de consultoría debido a un conflicto de la naturaleza que se describe en la CGC 21.1.3                  Sí <input checked="" type="checkbox"/> No <input type="checkbox"/>                  Si se indica “Sí”:                  Las excepciones deben cumplir con las disposiciones de la política de adquisiciones del Fondo sobre Conflicto de Interés.</p>
<p><b>CEC 23.1</b></p>	<p>Ningunas disposiciones adicionales.                  La siguiente limitación de la Responsabilidad del Consultor para con el Contratante puede estar sujeta a las negociaciones del Contrato:                  Limitación de la Responsabilidad del Consultor para con el Contratante:                  (a) Salvo en casos de negligencia crasa o mala conducta intencional por parte del Consultor o por parte de alguna persona o firma que actúe en nombre del Consultor para la prestación de los Servicios, con respecto a los daños y perjuicios que ocasione el Consultor a los bienes del Contratante, el Consultor</p>

	<p>no será responsable para con el Contratante:</p> <ul style="list-style-type: none"> <li>(i) por pérdidas o daños indirectos o eventuales; y</li> <li>(ii) por cualquier pérdida o daño directo que exceda dos (2) veces el valor total del Contrato;</li> </ul> <p>(b) Esta limitación de responsabilidad no podrá</p> <ul style="list-style-type: none"> <li>(i) afectar la responsabilidad del Consultor, a que hubiere lugar, por daño a Terceros causado por el Consultor o por cualquier persona o firma que actúe en nombre del Consultor durante la prestación de los Servicios;</li> <li>(ii) interpretarse como que se provee al Consultor alguna limitación o exclusión de responsabilidad que esté prohibida por la ley aplicable en la República Argentina.</li> </ul>
<p><b>CEC 24.1</b></p>	<p>El seguro contra los riesgos será el siguiente:</p> <ul style="list-style-type: none"> <li>(a) Seguro de responsabilidad profesional, con un amparo igual o superior al monto total del contrato;</li> <li>(b) Seguro de vehículos automotores de terceros con respecto a vehículos automotores que el Consultor o sus Expertos o Subcontratistas operen en el país del Contratante, de acuerdo con la Ley Aplicable en el país del Contratante;</li> <li>(c) Seguro de terceros, por los montos mínimos establecidos por la ley aplicable en la República Argentina;</li> <li>(d) seguro patronal y de accidentes de trabajo con respecto a los Expertos y Subconsultores de acuerdo con las disposiciones relevantes de la Ley Aplicable en el país del Contratante, así como con respecto a dichos Expertos, el seguro de vida, salud, accidentes, viaje u otros seguros según sea apropiado.</li> </ul>
<p><b>CEC 27.1</b></p>	<p>El consultor reconoce que todos los trabajos efectuados bajo este Contrato son trabajos realizados por encargo del Contratante. Consiguientemente, acuerda que <b>el Contratante es el único y legítimo titular de los derechos de propiedad intelectual</b> derivados de los productos y el desarrollo de esta consultoría.</p> <p>En caso de que la legislación aplicable requiera la inscripción en algún organismo del Estado, ésta será responsabilidad del Consultor, y asumirá los costos de dichos trámites.</p>
<p><b>CEC 27.2</b></p>	<p>No Aplica.</p>
<p><b>CEC 32.1 de (a) a (f)</b></p>	<p>No Aplica.</p>



<p><b>CEC 38.1</b></p>	<p>El Precio del Contrato es: <i>[indique el monto y la moneda para cada moneda aplicable] [indique: incluye o excluye]</i> impuestos indirectos nacionales.</p> <p>Los impuestos indirectos nacionales cobrables con respecto a este Contrato por concepto de los Servicios prestados por el Consultor serán pagados por el Contratante al Consultor. En caso de corresponder el Contratante actuará como agente de retención de acuerdo a la normativa vigente y depositará a nombre del consultor los impuestos retenidos.</p>
<p><b>CEC 39.1 y CEC 39.2</b></p>	<p>El Contratante garantiza que <i>[escoja una opción aplicable acorde con IAC 16.3 y el resultado de las negociaciones del Contrato (Forma FIN-2, Parte “Impuesto Nacional Indirecto – Estimación”)</i>:</p> <p><i>Si IAC16.3 indica un estatus de exención, indique lo siguiente: “el Consultor, los Subconsultores y los Expertos estarán exentos de”</i></p> <p><i>O</i></p> <p><i>Si IAC16.3 no indica la exención, y dependiendo de si el Contratante pagará la retención del impuesto, si el Consultor la debe pagar, incluya lo siguiente:</i></p> <p><i>“el Contratante pagará en nombre del Consultor, los Subconsultores y los Expertos,” O “el Contratante reembolsará al Consultor, los Subconsultores y los Expertos”]</i></p> <p>cualesquiera impuestos indirectos, comisiones, gravámenes y otros cargos gravados de acuerdo con la Ley Aplicable del país del Contratante, al Consultor, los Subconsultores y los Expertos con respecto a:</p> <ul style="list-style-type: none"> <li>(a) pagos que se hagan al Consultor, Subconsultores y los Expertos (que no sean nacionales o residentes permanentes del país del Contratante), en relación con la prestación de los Servicios;</li> <li>(b) equipo, materiales y suministros que sean llevados al país del Contratante por el Consultor o los Subconsultores con el propósito de llevar a cabo los Servicios y que, luego de haber sido ingresados a dichos territorios, posteriormente sean retirados por ellos;</li> <li>(c) equipo importado con el propósito de prestar los Servicios y que sea pagado de los recursos del Contratante y que sea tratado como propiedad del Contratante;</li> <li>(d) bienes que sean introducidos en el país del Contratante por el Consultor, cualquier Subconsultor o los Expertos (que no sean nacionales o residentes permanentes del país del Contratante), o los dependientes elegibles de dichos Expertos para su uso personal y que posteriormente sean retirados por ellos cuando salgan del país del Contratante, siempre y cuando:             <ul style="list-style-type: none"> <li>i) el Consultor, los Subconsultores y los Expertos observen los procedimientos aduaneros aplicables del país del Contratante para importar bienes al país del Contratante; y</li> <li>ii) si el Consultor, los Subconsultores o los Expertos no retiran</li> </ul> </li> </ul>

	<p>dichos bienes sino que disponen de ellos en el país del Contratante y en los que los derechos e impuestos de aduana hayan estado exentos, el Consultor, los Subconsultores o los Expertos, según corresponda, (a) asumirán dichos derechos e impuestos de conformidad con las regulaciones del país del Contratante, o (b) los reembolsará al Contratante si dichos bienes fueron pagados por el Contratante en el momento en que dichos bienes fueron introducidos al país del Contratante.</p>
<p><b>CEC 40.1</b></p>	<p>La moneda de pago será la siguiente:</p> <p><b>Pagos a firmas extranjeras:</b></p> <p>Los pagos de la parte del contrato expresada en moneda extranjera, se realizarán en dicha moneda, teniendo en cuenta las disposiciones emitidas por las autoridades locales.</p> <p>La factura será emitida en la moneda de la propuesta.</p> <p>En el caso que disposiciones del país del contratante impidan la liquidación del pago en la moneda de la propuesta, se pagará al tipo de cambio del día hábil anterior a la fecha de emisión de la factura, utilizando el tipo de cambio vendedor del Banco de la Nación Argentina.</p> <p><b>Pagos a firmas nacionales:</b></p> <p>En todos los casos, los pagos se harán en pesos argentinos en una cuenta del consultor radicada en la República Argentina.</p> <p>Para la parte del contrato expresada en moneda extranjera, se pagará al tipo de cambio del día hábil anterior a la fecha de emisión de la factura, utilizando el tipo de cambio vendedor del Banco de la Nación Argentina</p> <p>En caso de que el PAGO por la modalidad de transferencia bancaria genere, en la cuenta del Consultor, obligaciones adicionales bajo el rubro “otros gastos” “gastos administrativos” “gastos por conversión de divisas” o similares, los mismos serán abonados por el Consultor, quién no podrá reclamar el reintegro de los mismos. Esta cláusula aplica tanto para cuentas radicadas en la República Argentina como a las radicadas en el extranjero.</p>
<p><b>CEC 41.2</b></p>	<p>Cronograma de pagos:</p> <ul style="list-style-type: none"> <li>• 10% contra la firma de contrato, en concepto de anticipo.</li> <li>• 25% a la presentación del INFORME INICIAL</li> <li>• 20% a la presentación del PRIMER INFORME PARCIAL</li> </ul>

	<ul style="list-style-type: none"> <li>• 20% a la presentación del SEGUNDO INFORME PARCIAL</li> <li>• 25% a la aprobación del INFORME FINAL junto a la recepción de la totalidad de la documentación conformante del PROYECTO LICITATORIO DE PREINVERSIÓN DE PROVISIÓN DE AGUA POTABLE Y DESAGÜES CLOACALES, VALLE DE TRASLASIERRA, CORDOBA”.</li> </ul>
<p><b>CEC 41.2.1</b></p>	<p>Las siguientes disposiciones serán aplicables al anticipo y a la garantía bancaria del anticipo:</p> <ol style="list-style-type: none"> <li>1. Se podrá abonar un anticipo del 10% en la moneda/s de la propuesta económica dentro de los 30 días siguientes a que el Contratante reciba la factura y garantía bancaria del anticipo. El anticipo será cancelado por el Contratante en porciones iguales entre los pagos dispuestos en el Cronograma de Pagos.</li> <li>2. La garantía bancaria del anticipo será por el monto y en la moneda de la(s) moneda(s) del pago.</li> <li>3. La garantía bancaria será liberada cuando se haya cancelado totalmente el anticipo.</li> </ol>
<p><b>CEC 41.2.3</b></p>	<p>Las cuentas son:</p> <p>Para moneda extranjera: <i>[indique cuenta]</i>.</p> <p>Para moneda nacional: <i>[indique cuenta]</i>.</p>
<p><b>CEC 42.1</b></p>	<p>La tasa de interés es: <i>la pasiva del Banco de la Nación Argentina a treinta (30) días.</i></p>
<p><b>CEC 45.1</b></p>	<p><b>(a) Contrato con un Proveedor extranjero:</b></p> <p>Cualquier disputa, controversia o reclamo generado por o en relación con este Contrato, o por incumplimiento, cesación, o anulación del mismo, deberá ser resuelto mediante arbitraje conformidad con las reglas de Arbitraje Comercial Internacional de la OEA (Organización de Estados Americanos).</p> <p><b>(b) Contratos con Proveedores ciudadanos del país del Comprador:</b></p> <p>En el caso de alguna controversia entre el Comprador y el Proveedor que es un ciudadano del país del Comprador, la controversia deberá ser sometida a juicio o arbitraje de acuerdo con procedimientos realizados de acuerdo con las leyes del país del Comprador.</p>

## IV. Apéndices

### Apéndices A – Términos de Referencia

*[Nota: Este Apéndice incluye los Términos de Referencia (TDR) definitivos elaborados por el Contratante y el Consultor durante las negociaciones; fechas de finalización de varias tareas; lugar de la realización de las diferentes tareas; requisitos de informe detallados; insumos del Contratante, incluido personal de la contraparte asignado por el Contratante para trabajar en el equipo del Consultor; tareas específicas que requieren la previa aprobación del Contratante.*

*Introducir el texto basado en la Sección 7 (Términos de Referencia) de IAC en la SP y modificado con base en las Formas TECH-1 a TECH-5 en la Propuesta del Consultor. Resaltar los cambios a la Sección 7 de la SP]*

### Apéndice B – Expertos Clave

*[Inserte una tabla basada en el Formulario TECH-6 de la Propuesta Técnica del Consultor y finalizada en el momento de las Negociaciones del Contrato. Adjunte las Hojas de Vida (CV) (actualizadas y firmadas por los respectivos Expertos Clave) donde se demuestren las calificaciones de los Expertos Clave.]*

### Apéndice C – Desglose del Precio del Contrato

*[Inserte la tabla con las tarifas unitarias para llegar al desglose del precio de suma global. La tabla deberá basarse en la [Forma FIN-3 y FIN-4] de la propuesta del Consultor y deberá reflejar los cambios acordados en las Negociaciones del Contrato, según corresponda. La nota al pie deberá incluir una lista de los cambios que se hayan hecho a la [Forma FIN-3 y FIN-4] en el momento de las negociaciones, o indique que no se ha ningún cambio.]*

Cuando el Consultor haya sido seleccionado de acuerdo con el método de Selección Basado en Calidad, también agregar lo siguiente:

“Las tarifas de remuneración acordadas se indicarán en el Modelo del Formulario I. Este formulario ha sido elaborado sobre la base del Apéndice A de la Forma FIN-3 de las “Declaraciones de los “Consultores en relación con Costos y Cargos” presentadas al Contratante por el Consultor en el momento de las negociaciones del Contrato.

En caso de que el Contratante encuentre (bien sea mediante inspecciones o auditorias de acuerdo con la Cláusula CGC 25.2 o por otro medio) que estas declaraciones son materialmente incompletas o imprecisas, el Contratante podrá introducir las modificaciones apropiadas en las tarifas de remuneración afectadas por dichas declaraciones materialmente incompletas o imprecisas. Las modificaciones a que haya lugar tendrán efecto retroactivo y, en caso de que la remuneración ya haya sido pagada por el Contratante antes de la modificación (i) el Contratante tendrá derecho a compensación cualquier pago sobrante contra el próximo pago mensual a los Consultores, o (ii) si no hay más pagos que el Contratante deba hacer a los Consultores, estos deberán rembolsar al Contratante cualquier pago sobrante dentro de treinta (30) días siguientes al recibo de una reclamación escrita del Contratante. Dicha reclamación por el Contratante por concepto de reembolso deberá hacerse dentro de doce (12) meses calendario luego de que el Contratante reciba un informe definitivo y una declaración definitiva aprobada por el Contratante de acuerdo con la Cláusula CGC 45.1 (d) de este Contrato.”]

**Modelo Formulario I**  
**Desglose de las Tarifas Fijas Acordadas en el Contrato del Consultor**

Por el presente confirmamos que hemos acordado pagar a los Expertos cuyos nombres se indican a continuación, quienes formarán parte de la prestación de los Servicios, honorarios básicos y viáticos durante el tiempo que se encuentren fuera de la oficina base (según corresponda):

(Expresado en *[indique el nombre de la moneda]*)<sup>1</sup>

Expertos		1	2	3	4	5	6	7	8
Nombre	Cargo	Tarifa de Remuneración Básica por Mes/Día/Año Laborable	Prestaciones Sociales <sup>2</sup>	Gastos Administrativos <sup>3</sup>	Subtotal	Utilidad <sup>4</sup>	Viáticos fuera de la Oficina Base	Tarifa Final Acordada por Mes/Día/Hora Laborable	Tarifa Final Acordada por Mes/Día(Hora Laborable) <sup>5</sup>
Oficina Base									
Trabajo en el país del Contratante									

\_\_\_\_\_  
Firma

\_\_\_\_\_  
Fecha

Nombre y Cargo: \_\_\_\_\_

<sup>1</sup> Si hay más de una moneda, agregue una tabla

<sup>2</sup> Expresado como porcentaje de 1

<sup>3</sup> Expresado como porcentaje de 1

<sup>4</sup> Expresado como porcentaje de 4

<sup>5</sup> Expresado como porcentaje de 1

## Apéndice D – Formulario de Garantía de Pagos Anticipados

[Nota: Ver Cláusulas CGC 41.2.1 (a) y CEC 41.2.1]

[Membrete y código de identificación SWIFT del Banco que emite la garantía]

### Garantía de Pago Anticipado

Emisor de la Garantía: [indique el nombre del Banco comercial, y la dirección de la sucursal]

Beneficiario: [indique el nombre y la dirección del Contratante]

Date: [indique la fecha]

GARANTIA POR ANTICIPO No.: [indique número]

Hemos sido informados que [Nombre del Consultor o nombre de la Asociación en Participación, según figura en el Contrato firmado] (referido en adelante, como el “Consultor”) ha celebrado el Contrato No. [Número de referencia del contrato] de fecha [indicar fecha] para la provisión de [incluya una breve descripción de los Servicios] (referido en adelante el “Contrato”).

Adicionalmente, considerando que, de acuerdo con las condiciones del Contrato, se hará un pago por anticipo por la suma de [monto en palabras] ([monto en cifras]) contra una garantía de pago por anticipo.

A solicitud del Consultor, nosotros, [Nombre del Banco] por el presente nos comprometemos de manera irrevocable a pagar al Beneficiario cualquier suma o sumas que no excedan en total el monto de [monto en palabras] ([monto en cifras])<sup>1</sup> una vez recibamos del Beneficiario la reclamación por escrito y una declaración, ya sea en el mismo documento o por separado por escrito y firmado, estableciendo que el Consultor está en violación de su obligación según el Contrato debido a que el Consultor:

- a) Ha incumplido el repago del anticipo de acuerdo con las condiciones del contrato, especificando las cantidades incumplidas por parte del Consultor.
- b) Ha utilizado el anticipo para fines diferentes al suministro de los Servicios contratados.

Como condición para hacer cualquier reclamación y pago bajo esta garantía se requiere que el anticipo que se indica arriba haya sido recibido por el Consultor en su cuenta número [indicar número de cuenta] en [Nombre y dirección del Banco].

El monto máximo de esta garantía será reducido en forma progresiva por el monto del anticipo pagado por el Consultor según figure en los extractos certificados o facturas marcadas como “pagadas por el Contratante, que nos serán presentados. Esta garantía vencerá, a más tardar, cuando ustedes reciban el certificado de pago donde se indique que el Consultor ha pagado en su totalidad el monto del anticipo, o el [día] de [mes], [año],<sup>2</sup> la fecha que sea anterior. En consecuencia, toda solicitud de pago de acuerdo con esta garantía deberá ser recibida por esta entidad en o antes de dicha fecha.

<sup>1</sup> El Garante deberá introducir una cantidad que represente el monto del anticipo y denominado bien sea en la(s) moneda(s) del anticipo según se especifica en el Contrato, o en una moneda libremente convertible aceptable al Contratante.

<sup>2</sup> Insertar la fecha de vencimiento prevista. En caso de prórroga para la finalización del Contrato, el Contratante tendrá que solicitar al Garante una prórroga de esta garantía. Dicha solicitud deberá hacerse por escrito antes de la fecha de vencimiento que figure en la garantía. Para la elaboración de esta garantía, el Contratante podrá considerar agregar el siguiente texto al formulario al final del penúltimo párrafo: “El Garante acuerda una prórroga por una vez de esta garantía

Esta garantía está sujeta a las Reglas Uniformes de la Cámara de Comercio Internacional relativas a las garantías a primer requerimiento (URDG) revisión de 2010, Publicación de la CCI No. 758.

---

*[Firma(s)]*

*[Nota: Todo el texto en letra cursiva es solo para propósitos de indicación para ayudar a diligenciar este formulario y será eliminado del producto final.]*

---

por un periodo que no exceda [seis meses] [un año], en respuesta a la solicitud escrita del Contratante para dicha prórroga, la cual deberá ser presentada al Garante antes del vencimiento de la garantía.”